南華日報

SOUTH CHINA DAILY NEWS
49-51 Hollywood Road, Hong Kong
Cable Address "SWENONIS" or 5478
Radio Address "SWENONIS" or 9850
TEL. Editorial Dept. 28284 / Business Dept. 25612 / Staff Quarters 20798 P. O. Box 369

第一六四〇號
本日出紙三大張每份售港銀四仙
督印人鄺修浩

館址：香港荷李活道四十九至五十一號
電話：編輯部二八二八四 營業部二五六一二 職員住所二〇七九八
電報掛號：有線電五四七八 無線電九八五〇
郵局信箱：三六九號
定報價目：（均港幣計）
本港：每月壹元 全年十元
中國內地：每月式元 全年式拾元
外國各埠：每月式元伍角 全年式十伍元（郵費在內）（郵費先惠）
廣告價目表可向營業部索取

香港荷李活道四十九至五十一號中國圖書印刷公司承印
香港政府特准掛號認爲新聞紙類第一三六號

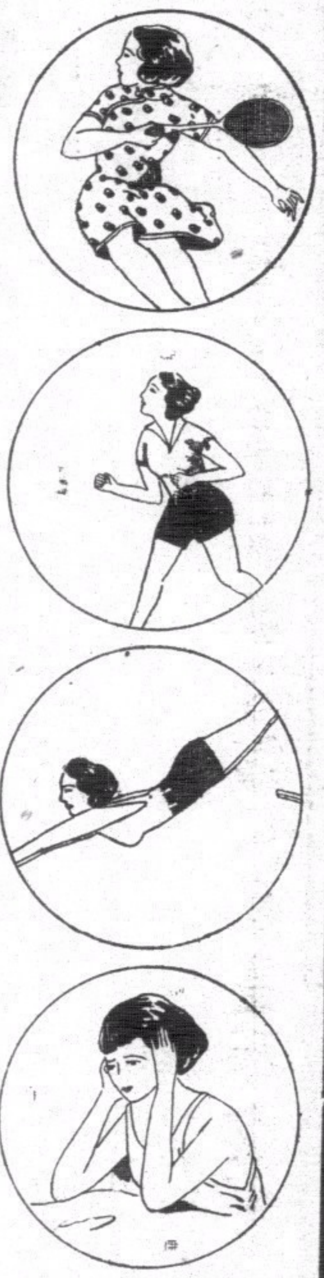

補腦名丹爲專門醫學界所稱許而樂於介紹之腦系特效補劑！

運動後即覺頭暈疲倦之人，其爲體力虛弱無疑，然究其實亦因腦部不康健所致，不論是體力虛弱或腦部不康健，

補腦名丹總可治之！

▲失眠亦爲痛苦之症、治之宜速、查失眠之起、乃由過度工作、疲勞太甚、致體力虛弱、遂患失眠、患者請服補腦名丹保能見效．

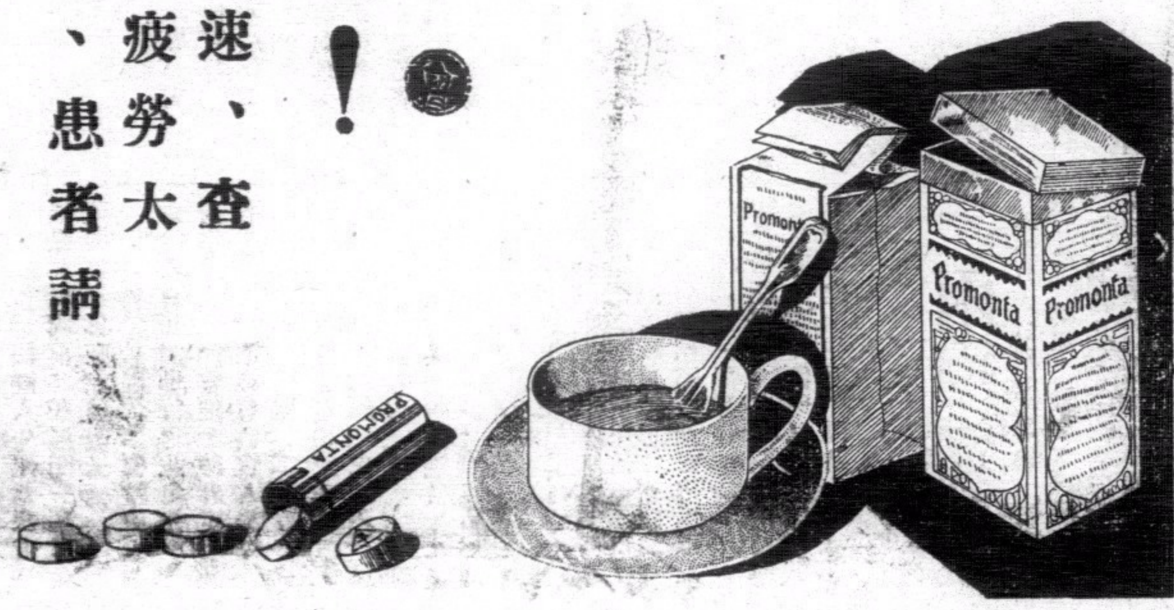

總經理香港德輔道 波彌文洋行
各大藥房大公司均有代售

註冊商標

金妹牌 線衫
紗線紡織 華麗耐用
香港維新織造廠出品
永安有限公司總經理
各洋貨商店均有發售

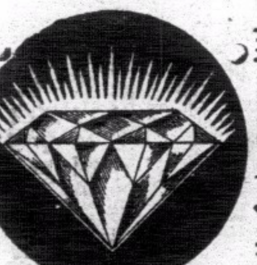

美國最新發明之美國化學金鋼鑽

此項金鋼鑽與真金鋼鑽處處相同尤其光彩與堅固用之劃玻璃恰如真金鋼鑽不怕火鋼剉硝酸水及油如與真金鋼鑽置在一處即專門經營金鋼鑽之商人亦無從辨別真假本公司並備賤洋五千元如有人能證明尙有比較此項金鋼鑽更優之金鋼鑽者即以此獎贈之如蒙試購包君滿意定價每克拉英幣港洋五元現付或貨到付欵均可來信可寫中文或英文諸君自己通信處請寫英文

海峽殖民地 檳榔嶼郵政信箱二四〇號
美國化學金鋼鑽公司謹啓
THE AMERICAN CHEMICAL DIAMOND Co. 346, Dato Kramat Road, — P. O. Box 240, PENANG, STRAITS SETTLEMENTS.

妙侶牌 薄荷 香口膠糖

貨美價廉

芬芳馥郁香留齒頰
潔白牙齒止渴生津
摩登仕女無不歡迎
體育健兒更常嚼之
香口膠每包四仙
香口糖每包二仙
各處均有發售
香港嘉頓總經理
招請各埠代理

司法部

修正刑訴審限規則

共計十三條定七月一日起施行

（四月六日南京電）司法部鑒於刑事案件進行之遲滯，輪使當事人受經年累月之延累，同時感於現行刑事訴訟審限規則，不特限期過寬，且係北京政府時代所修正公布，與現行刑法亦有未合之處，茲爲使刑事案件，迅速進行起見，特將該規則重新修正，共計十三條，六日公布，定七月一日施行，至該新修正規刑事審限期間，除依簡　程序者外，計分六項如下，㈠偵察期間十日，再議聲請之駁回或處分亦同，㈡審判期限二十二日，其依覆判暫行條例裁判者亦同，㈢第一第二審不經言詞辯論之判決期限十日，㈣終結本案之裁定期限十日，㈤抗告再抗告裁定期限七日，其應調查事實者十五日，㈥檢查官提出理由書，答辯書，意見書，之期限，關於上訴者七日，關於答覆詰詞者三日，關於覆判者，依覆判暫行條例第二條之規定，至繁難或牽連案件，其情況不能於前項第一第二項之期限內終結者，得呈請該管長官展長一次，但不能逾原定期限，

國民政府命令

（四月六日南京電）國民政府六日令，一、派鄭天錫爲倫敦中國藝術國際展覽會，中國特派員，此令，二、湖北省政府委員，兼建設廳廳長李範一，呈懇辭職，李範一准免本兼各職，此令，任命劉壽朋，爲湖北省政府委員，此令，任命劉壽朋兼湖北省政府建設廳廳長，此令，三、任命李文伯，爲審計部審計，此令，四、魏益三、門致中、王均、徐庭瑤、何柱國、王以哲、孫桐萱、郝夢齡、劉茂恩、譚道源、李雲杰、李韞珩、毛秉文、蕭之楚、周渾元、任爲陸軍中將，此令、㈤特派丁超五爲監察院江蘇監察區監察使、苗培成爲監察院安徽江西監察區監察使、陳肇英爲監察院福建浙江監察區監察使，高一涵爲監察院湖南湖北監察區監察使，方覺慧爲監察院河南山東監察區監察使，周利生爲監察院河北監察區監察使，戴愧生爲監察院甘肅、寧夏、青海、監察區監察使，此令，

蒙藏會二零一次會議

（四月六日南京電）蒙藏會六日晨九時開二零一次常會、黃慕松主席、決議㈠劉文輝所擬開闢西康交通四年計劃案、決議照審查報告通過，㈡張家口台站管理局結束案、決議再行調查後決定辦法，

閩馬尾海校校長易人

（四月六日南京電）馬尾海軍學校校長朱天森調赴京後，遺缺由海部委李斌繼任，本五日到馬尾接收

（四月六日廈門電）馬江要港司令李世甲、定七日乘永健艦來廈、檢閱陸戰隊，

（四月四日福州電）李世甲定七日率副官長饒尚瑞、參謀劉葆業等、乘永健艦赴廈，檢閱陸戰隊，

石青陽追贈陸軍上將

（四月六日南京電）國民政府六日令追贈石青陽陸軍上將，原令云，前蒙藏委員會委員長石青陽，因疾逝世，業經明令褒揚，優予䘏邮，惟該會委員長早歲統率川軍，努力革命，卓著勳績，著再追贈陸軍上將，以慰英靈，此令，

隴海路響經濟調查隊

（四月六日南京電）隴海路由西安展至西關段，已有具體辦法，該部刻爲明瞭此項情形，決籌組經濟調查隊兩隊、分往陝甘兩省各地，實地調查，本月中可組成，由京出發，

湯臣奶粉

健身要素

此粉質料純淨滋養豐富善能助氣提神體育家常飲之可定旗開得勝

各大公司及辦館均有代售。

總經理大利洋行

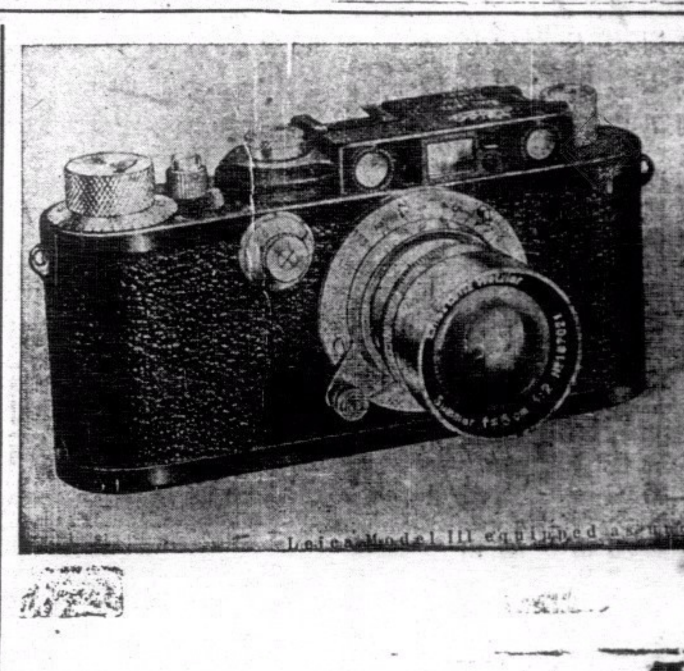

攝影家欲求便利妥當

不可不用麗芝廠之

麗嘉第三型攝影機

牠所貢獻於攝影家之便利與妥當
有過於一切機器之電流操縱器
自動較遠近—絕對準確
自動捲啡咻—手續簡單
最速之快門—千份之一秒

總經理告羅士打行 興華洋行

老尼生子

（客訊）順德陳村徐王氏、番邦產也、嫁夫金山賈、於前歲返鄉、年五十、仍不育、夫婦均以未獲親生兒承祧爲慽、氏奉佛甚篤、燈前證語、冀產哲嗣、鄉之西有靈蓮寺、暮鼓晨鐘中、常見一人香裝鬢影、登禪摩拜、譏之者、諱爲十足尼姑、適有友由港返、知氏夫婦以男女妙藥「康的靈」介、聞購服半打、經月則腹大便便、茲於某夕迭產二雄、夫婦快慰、莫可言喻、鄉人聞之、交相告喜、咸稱「老尼生子」不置云、

男女妙藥 康的靈

乃採取動物精英、用科學方法配製而成、藥力神奇、遠非他藥所能冀及、功效優異、確乎出人意料之外、男子服之、壯腎強身、女性服之、調經助育、保証服後、即見奇效、如無應驗、奉還原銀、

康的靈每盒四十九丸、可服五天、原價港銀五元、減售三元

香港永樂街八號A中德藥房獨家經理
△自動電話二七四一九號▽
各埠分行均售 廣州靖海路卅三號·汕頭小公園前六號·厦門中山路二零三號·梧州竹安路·南寧民生路一七九號

泳塲趣聞

某埠泳塲，開放最早，於月之一日，陳君偕友四五，往游泳焉，其初，一鼓作氣，排波逐浪、往而復返，術頗可觀，繼而衰，三而竭，幾遭滅頂，幸賴友人，引渡脫險，而面色黃白，神態疲憊矣，醒後詢之，答以脚筋抽縮，撥動不靈，乃多患遺口所致云。按晚近青年，而黃肌瘦，精神疲憊，過事不耐傾，此無他，均因深患夢口惡疾所致，初則有夢而口，繼乃無夢亦口，追玉關漸弛，病情更劇，若不速治，口久必成癆疾，諱疾忌醫，且恐喪生，茲有

青年良友

爲治夢口特效聖藥，乃醫學界最新發明，有安定神經之功，增進腦力之效，專治口失眠等症，歷經中英政府化驗，無毒，全球名醫，實驗証明，認爲藥力優異，功效卓絕，青年同胞，盍一試之。

每瓶港銀一元 半打五元 一打十元

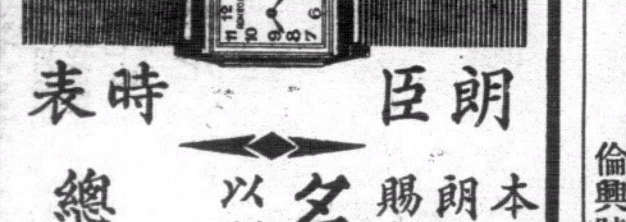

朗臣時表

本行新到大幫時款男女庄RONSON朗臣15石馬表式式俱備如蒙賜顧無論價值高低皆送

名貴贈品

以酬諸君光顧之雅意

總經理 省港利安鐘表行
皇后大道中一百卅四號
自動電話式一六六一號

承頂告白

啓者本號遷中頂受青山道門牌三百七十五號錦香餅舖全間傢私什物爐牌等件現準於舊歷三月初一日交易清楚如錦香舖所有貨項按揭請早日向錦香舊舖人理妥爲是但交易後與新人無涉

中華民國廿四年舊歷二月廿八日
倫興號啓

胡椒三日刊 彙刊 第十六期已出版

鳴謝良醫 徐卓宏君 手術推拿 愈我久症 不用服藥 能治百病

啓者余久患風痰入骨之症 以致手足麻木背痛難堪 及起臥行動不靈已有三年之多屢請 省港中西名醫均無効果 幾成殘疾最後幸得友人介紹請到 徐卓宏君用手術 推拿法療治數月 又不用藥竟能成功愈 我久症復我行動自由皆賴 徐卓宏君術精手妙之功特登報鳴謝幷敢介紹患者知所問津焉

徐卓宏君 寓中環士丹利街四十號二樓

康樂道卅號二樓德記公司謝邦彥啓

行將開幕之斯特萊薩會議
法意注意保障奧國獨立問題
法在大會決提出聯合備忘錄草案 說明申訴德違反凡爾賽和約理由
英國對大會所取態度暫保守秘密

（四月六日巴黎電）現在法京、英京、及意京三處，均大舉籌備四月十二日之斯特萊薩會議，三國京都政界，對於三國於會議時所取之態度，多有評論，照普通而論，法國之態度，將於今日內閣全體會議時決定之，據可靠消息，法國在斯特萊薩會議時，提出聯合備忘錄草案，此備忘錄，將提交國聯會，以助其前者投訴國聯會關於德國重興軍備書，法外長爲法國出席該會議之代表，亦將請斯特萊薩會議草訂一議案，於理事會採納法國之上書後，即提出交理事會討論，法京於討論法國上書之後，法政界意見，以此項草案，應由法、英、意、三國聯同向理事會提出，至於奧國獨立問題，法國仍然以應要照一九三五年元月七日法意協定所列明之辦法，訂立一不干犯多瑙河流域協定，又據法京某方面指出，如斯特萊薩會議有商及修改凡爾賽條約之軍事條文，亦不過爲徵求意見性質，蓋若將管理中歐各國之此項條約之軍事狀況更改，必須先得小協約國同意也，又據羅馬消息，則謂意國政府之意，以將來之斯特萊薩會議，乃爲使有關係之三國，先行將其態度言出，始行於四月十五日召集國聯理事會會議，討論法國關於德國恢復徵兵制，及廢止凡爾賽條約軍事條文之投訴書，故倘有設法欲使斯特萊薩會議，爲縮軍計劃之初點者，其目的定必失敗，意大利之意，又以倘歐洲和平政策受影响，三國亦須態度一致，羅馬方面，同時并欲此三國會議，對於尊重奧國獨立問題，亦須設法，至於英國政界，對於在斯特萊薩會議英國所取之態度，則極力守秘密，其外交界僅作此會議爲最近往柏林、莫斯科、及普暴格等處，徵求意見後之終局，不過欲籌備範圍頗廣之歐洲談判，使有關係國均可加入而已云云，又聞意大利對斯特萊薩會議目的之意見，經已向英政府通告云、

（五月五日巴黎電）法外長賴伐爾、將於斯特萊薩會議中、提出備忘錄、說明法政府向國聯行政院申訴德國違反凡爾賽和約、厲施強迫軍役制之理由、國聯行政院、已定四月十六日開會討論德國重整軍備之決議，屆時賴伐爾將提出一決議草案，巴黎現希望英法意三國、共同提出此案，聞意政府近曾探詢下列數事之消息、㈠法英政府關於未來國聯行政院會議之意見、㈡集合的安全之組織、㈢奧國獨立之維持、現信歐洲諸小國、重整軍備事、亦經提及、巴黎及羅馬現極注意保障奧國獨立之問題、惟以爲修正協約國與保奧匈三國間條約之軍事條文、須先得小協約國之同意，聞法政府擬提出一種歐洲範圍之方案，其格依之根據，可望得英意德俄之同意云，

意推測 大會目標

（四月五日羅馬電）此間人士、均以爲斯特萊薩會議之目標、計有下列數端、㈠在國聯行政院開會討論法國申請書之前、先將英法意三國態度、予以確定、㈡有關歐洲和平之一扼要地點、若受某種威脅、則英法意三國當採何種共同態度、以應付之、㈢採取種種必要措置、以維持奧國獨立、又據若干人士所稱、任何人若欲使斯特萊薩會議成爲新軍縮計劃之起點、則意國將認此種努力爲無益云、

意首相 草擬方案

（四月五日羅馬電）英法意三國之斯特萊薩會議、定星期四開幕、墨索里尼今日特乘私有之飛機赴福列別墅、草擬具體方案、俾在會中提出、聞墨氏願三國討論一實在的行動方案、其主旨在考慮德國重整軍備所引起之大局、意國之意、目的之主要困難、厥爲依從德國之軍備要求、而同時又須防杜德國侵迫奧國之獨立、是意國自德國宣布重施強迫軍役制後、大起恐慌、近曾下令召集一九一二年之後備兵、以事戒備、

英態度 暫不公佈

（四月五日倫敦電）斯特萊薩會議開會在卽、英國在會議中究取何種態度、官方人士、絕對保守秘密、目前倫敦與羅馬及巴黎間外交行動、至爲活躍、一般人以爲意國已以該國對於斯特萊薩會議之

戈林赴但澤演說
德不以武力收回但澤自由城
希望黨員今日往投贊成歸國社黨票

（四月五日華沙電）但澤自由城、將於四月七日舉行選舉、普魯士總理戈林特赴但澤出席國社黨會議、發表演說、聲明德國決不以武力收回但澤自由城、然但澤人民歸順德國、甚爲明顯、戈林又謂德國準備與其鄰邦法國攜手、如法國眞欲和平、則外長賴伐爾可不必長途跋涉以赴莫斯科、一遊柏林、不更愈乎、最後則希望黨員于星期日履行其公民義務、往投國社黨之票、蓋贊成國社黨卽表示贊成德國云、

蕭賀殘匪迭受創
李宗保率匪來歸
王纘緒部克復老鴉岩馬鞍山

（四月六日長沙電）賀蕭股匪大部現仍盤據永順境王家田、龍家寨等處、我李司令覺所部一日拂曉會同保安團隊向匪抄襲、匪由夢中驚醒、向龍溪方面潰退、我軍乘勝追擊、斃匪甚多、奪獲軍用品無數、殘匪退走、我陶司令廣所部佔領爽路河後、即向永城附近郎口將軍洞之匪進攻、二日晨與匪遭遇、激戰至午、卒將匪築工事完全破毁、殘匪紛向府門塘十里方面潰退、又盤據桑植永順邊界臥雲山一帶大山中之匪僞模範師、一日經我陳耀漢司令所部向匪主力夾擊、激戰至一日午前、始將匪全部擊潰、殘匪由川洞向塔臥方面潰退、我軍正搜索邁進中、二、流竄湘東南一帶之李匪宗保、現經我方切實招撫、已翻然來歸、李本人所部一連、於卅一日赴高亭司集中、該隊有馬騎鎗五十餘、手機關二枝、駁殼六枝、步槍二枝、自動槍一枝、人約八十、

（四月五日重慶電）王纘緒任川勦匪軍第六路總指揮、所部昨收復老雅岩馬鞍山、匪向拍凹子退却、許師奉令集中西元待命、田張劉三旅向遂寧開拔、川北勦匪軍陣容一新、

（四月六日福州電）盧興榮電告、卅一日親率所部由夏陽跟勦殘匪、在沙溪遇匪僞軍區一二一九教導團約千三百餘、據高頑抗、激戰四小時、我軍奮勇衝擊、斃匪百餘、獲機槍步槍等卅餘枝、匪向龍坊逃潰、我軍仍在尾追中、

孫于戴同抵滬
孫談願公務員放棄投機事業

（四月六日上海電）孫科、于右任、戴季陶三院長、六日晨同車到滬、孫旋在私邸接見新聞界、據談、關於劃分中央與地方權責問題、立法院刻已交各委員會依照中央規定原則、分別研究、蔣委員長提倡之國民經濟建設運動、頗有意義、廢除苛捐雜稅、現已完全做到、交所法中取締、公務人員投機買賣、此乃爲交 所方面提議、以防止散播謠言、擾亂市場、深望公務人員均能奉公守法、放棄經營買空賣空交 云、

內容一斑
自古迄今俱有代表品 赴英時由英軍艦裝運
藝展預展

（四月五日上海電）倫敦中國藝展滬預展會、定八日晨開幕、七日午招待黨政要人視察、下午招待中外各界領袖參觀、于、孫、戴、三院長已於六日晨到滬、準備參加、汪院長亦定六日夜車出京來滬參加、並於八日晚在滬市府宴請中外各界領袖、英領賈德幹及各國在滬外交界、均擬參加此次展覽會、原由英大學中國委會及英倫學術界人士仿意法諸國先例、於今上半年建議於郭泰祺公使、經多次接洽、始經我政府允許、在中英國政府聯合倡導之下、由英皇家藝術學院經理、在該院著名之百靈數堂舉行、展覽期限約本年十一月至來年三月、行政院爲鄭重起見、于上年十月在國內組籌委會統辦一切、該會爲使國人先覩爲快起見、決議展品在出國前、在滬開一預展會、將來運回後、再在京展覽云、

（四月六日南京電）倫敦中國藝展預展會、八日在滬舉行、並定先一日招待政府機關人員、當地士紳外賓、及有關係各界參觀、據該會負責人談、該會徵集之展品、分一銅器、二瓷器、三書畫、四、雜器、（內分甲、玉器、乙剔紅、丙景泰藍、丁織繡、戊摺扇、己古書、庚傢具、文具等）、五、中研究古物等五大類、其來源係選自故宮博物院及古物陳列所爲最多、以展品年齡言、自上古迄近世、俱各有代表品、且所選各品、悉各依其歷史上之發展、作有系統的類編、其具有特殊性質者、籌委會爲審愼起見、則酌量保留不運出、現已選定者、則均編目攝影、刊印流行、以便研究、而備稽考、至該會對展品之保衛、亦極週密、展品在滬時、所有防護消防及警衛等事、甚得滬市府及滬工部局之贊助、各種設備已應有盡有、至出國運輸、途中往返、聞將均由英軍艦裝運、並派員監護、

倫敦一室中
兩德婦自殺

（四月六日倫敦電）倫敦警吏現信星期四在倫敦某屋下鍵之室內所發見二德婦、（一爲法比安博士、年三十六歲、社會黨科學家、一爲已故德國務員威姆士夫人、亦著作家、年五十六歲）、乃自殺而死、外傳爲德國政治秘密人員謀害之說、殊屬不確、至其死因、殆由于收到英當道不准寓倫敦之執照而起、蓋恐將被迫返德、而遭殺害也、二婦曾與維斯曼博士通訊、以圖營救爲國社黨員自瑞士架入德境之德國反國社黨新聞家加柯白案、維斯曼博士曾承認與綁架案有關、此案有使瑞士與德國爲之失歡、英下院對於二德婦身死不明事、甚加注意、昨有議員曾質問及此、

殷同赴莫干謁黃郛
黃或偕同下山

（四月六日南京電）殷同六日上午十時半、由京乘汽車赴莫干山謁黃郛、

（四月六日南京電）殷同六日晨八時由津乘平浦快車抵京、赴中國銀行休息、據殷談、此次南來、係謁黃等分別報告戰區各項問題、接洽經過、及北寧路務、在各處約作兩週勾留、即返津、今日即換乘汽車赴莫干山謁黃報告、並請示一切、午後即可到達、約留三日、即下山來京、有人詢殷、黃郛是否即偕同下山、殷答或可一同下山云、

蒙政會 大會將舉行
索王趕赴百靈廟參加 德王抵滂江候晤宋蕭

（四月六日北平電）蒙政會第二次大會、定二十三日在百靈廟舉行、德王駐平代表包悅卿、前電德王、請示有無返廟參加之必要、俟得復電後、再決定行止

（四月六日北平電）德王六日電平、報告五日抵滂江、候宋哲元、蕭振瀛往晤、宋哲元定六日或七日偕蕭振瀛往晤、方

藉以聯歡、並送德王槍械、

（四月六日南京電）青海左翼副盟長索諾木達希、偕卓羅斯南右翼首旗扎薩克中羅郡王、蘇呼得力、西寧蒙藏師範與世璉、蒙政會參議巴本等五日晚十時抵京、定八日晨謁黃慕松、即午黃慕松設宴後、再約時晉謁林主席汪院長、報告青蒙地方情形、索等並擬遊覽東南名勝、小作勾留、惟不謁蔣、倘係首次晉京、

（四月六日北平電）索王因宋哲元將赴滂江、關於察邊問題、有與宋及德王共籌必要、擬日內卽返盟、如宋在滂江能小住勾留、當能趕往晤商、

（四月六日北平電）青海盟長、兼蒙政會委員索諾木達希、偕青盟旗代表、由青晉京、俟謁中央各當道、報告青盟旗情形後、勾留數日、即來平趕於四月廿三日前赴百靈廟、出席二屆大會、

贛省追悼
陣亡將士
贛被匪禍八年 殉難忠烈八萬

（四月六日南昌電）贛各界追悼剿匪陣亡將士暨殉難忠烈大會、六日上午十時假南昌勵志社開會、會場佈置莊嚴肅穆、靈堂陳列中央各長官誄詞輓章、門外則遍懸各處、輓聯都數千幅、遠望片白、開會時請中央致祭代表程天放等十五人爲主祭團、俞白慶顧祝同爲大會主席、各省市各部隊各機關各團體代表共到千餘人、開會如儀後、即開始公祭、陳布雷代表中央、熊式輝代表林主席、顧祝同代表蔣介石、熊學遂代表汪精衛、暨本省黨政軍代表先後公祭、至九時半禮成、六時爲各省市各機關團體公祭、至黃昏始畢、省會暨各縣市六日均下半旗、商店門首均懸素燈白綵、並停止娛樂宴會、十一時正全體市民均起立默哀三分鐘、以誌哀忱、火車站、汽車站、及各重要街市、均札素綵牌樓、憲警及童軍全體出動、維持會場附近及街市秩序、嚴厲執行新生活規律、益顯整齊嚴肅之精神、贛省被匪禍八年、據主席報告陣亡將士數約兩萬、而殉難忠烈當在八萬人以上、幸賴蔣委員長坐鎮贛垣、親自督勦、卒將贛西收平、出人民於水火、殉難先烈爲國家民族而英勇犧牲、故開會追悼、共弔國殤、實是有最大之意義云、

財部獎勵鋼針出品

（四月六日南京電）財部以魯省中華製針廠鋼針出品、品質精良、爲手織工業及家庭工業所需、特通令各海關、對該項出品、自四月起至廿六年三月底止、免征轉口稅二年、以示獎勵

京滬漢鄂
電話局利便用戶
代答交通時間標準時刻

（四月六日南京電）交部爲便利電話用戶、決令各電話局詢問處兼代答復當地電郵火車輪船時間、當地火警、標準時刻、娛樂場、緝盜等項、已擬定辦法、令京、滬、漢、鄂、蘇、鎮、平、津、烟等九話局即行試辦、

電促各監察使赴京

（四月六日南京電）于右任已電京外各監察使、就日來京、會商進行辦法、各使辦公機關、原擬設行署、現決改設辦公處、各就所轄區內、擇適當地點設立、不限省會處內約設薦任秘書二、委任辦事員及書記各三四人、將來各使行使職權、當與特級黨部取嚴密聯絡、其聯絡法、刻正草擬中、

留英生已考驗完竣
開始閱卷兩星期後放榜

（四月五日南京電）英庚款會留學生考試、京方報名者一七八人、經驗體格後、參加筆試者爲一六零人、正試分三日舉行、四日攷普通科目、五日六日攷專門科目、筆試業已全部竣畢、現已開始閱卷、兩週後可揭曉、

（四月六日北平電）中英庚款留英公費生平方考試、六日竣事、試券即運京評閱、據考試辦公處主任孫川伯談、六日試到百零一人、退考二八人、發榜期將在本月底云、

中學畢業會考規程
學校分與會考績合計

（四月六日南京電）教部以現制高初中及師範學生修業期滿、須經學校畢業考試、始得參加會考、及格後方獲得畢業資格、而多數畢業生、又須預備高中及專科以上之入學試驗錄取後、方能升學、是高中學生在最後一學期之暑假前後短時期內、大都須經三次考試、而學校畢業攷試與畢業會考時期、既極迫速、科目又復相同、又初中一二科不及格者并不發給投考升學證明書、雖以同等學力資格投考高中、但其比額究有限制、再一二科不及格者須補考後、如仍不及格、其已升學者究應如何處理、亦無規定該部爲求攷試制度合理化起能、特決定廢除中學及師範之學校畢業見刻最後一學期內所習課程、舉行學考試試、即以各學年平均期成績爲學校畢業成績、照會考規程規定、與會考成績合併計算、又於一二科不及格者之補考、分中、一二科不及格者之發給投考升學證書、及不及格者錄取升學後之補考辦法等項、均經就規程、分別修正補充、六日分發修正中學及師範學校學生畢業會攷規程、飭教廳局轉飭遵照、

法權研委會月底成立

（四月六日南京電）司法部籌設之法權研究委會委員長、業決定由政次洪陸東兼任、副委員長及委員人選、正物色中、除一部份委員由該部司長參事秘書等充任外、并將聘專家若干人充任、委員人選日內即可決定、該會正式成立日期、約在本月下旬、

水利會組織條例草案

（四月六日南京電）經委會擬具揚子江、太湖、華北各水利委會組織條例草案、立院法制經濟兩委會正審查中、草案重要內容如次、㈠各會均直隸經委會、分掌揚子江、太湖、與其關係湖泊河流、及黃河北注入渤海、各河派流域、沿海巨域之一切興利除患事務、㈡各會均設委員長一、簡任委員若干、由經委會聘任、㈢各會均設總務工務兩處、得呈准設立測量隊、水文站、測候所、工程處、及工程管理處、並得聘用國內外水利專家爲顧問或專委、

湘西積極禁種烟苗

（肆月六日長沙電）湘省委出巡辦公處、通令湘西各縣、積極禁種烟苗、取具現不種烟切結、如違逕坐槍決、

荷蘭瑞士兩國
通貨紛被售出
荷無拒絕運金赴法

（四月五日倫敦電）歐陸今日在倫敦外滙市場紛紛售出荷蘭與瑞士通貨、而購進英鎊、致鎊價有起色、巴黎所傳荷蘭拒售黃金之謠、雖經否認、然荷幣之售出 依然不絕、巴黎人士、以爲荷蘭在實際上、現已放棄金本位、因荷幣貨値、遠在黃金輸點之下也、彼等且以爲英當局、不利用其平準金、以阻止英鎊之高漲、足見英當局確信荷蘭與瑞士不久皆將放棄金本位也、據亞摩斯德丹可恃方面消息、觀於荷幣減值之憂、實屬全無根據、巴黎所發生荷蘭銀行出售黃金之恐慌、未有理由、荷蘭並無拒絕運金赴法情事、荷蘭銀行向例午後不解賣金、但星期六仍照解、預料荷蘭銀行之利率、今夜將增多百分之一、以期限止投機家之襲擊、總計荷蘭銀行今日對美法二國、共喪失價值四千萬作洛林之賣金、

擬訂協定草案
避免貨幣制度變更
法比兩國閣員

（四月六日比京電）比總理齊蘭、與法商長馬普度、舉行談話後、發表公報如下、法比兩國閣員、在誠信及相互信任之空氣中、進行談話、兩國閣員、認爲比利時及盧森堡貨幣制度之變更、足令物價低落、影响三國間之貿易現應竭力設法、以避免此種影响、此爲法比兩國共同之觀點、爲此兩國閣員、已擬定協定草案將於明日送交法比盧森堡三國政府、請其核准云、

捷通過空防案

（四月六日累格電）捷克斯拉夫衆議院通過議案、規定設法空防、至於捷克之政策現仍與已往一般、仍贊成訂立東歐及多瑙河協定云、

和蘭尼桑已被槍決

（四月六日薩羅尼卡電）薩羅尼卡駐軍司令和蘭尼桑氏、爲最近維尼瑞洛斯叛亂之領袖人、經軍法處審訊、判以死刑、今早經已舉行槍決云、

縮軍會主席
軒打臣將抵日內瓦

（四月六日日內瓦電）縮軍會議主席軒打臣、下星期尾、即可到此間、彼將乘四月十五日理事會各會員、及各國外長在日內瓦之時、一併談商縮軍會進行事宜云、

傀儡由橫濱抵東京
見芳澤頓憶舊事

（四月六日南京電）日戰艦日技號、載溥儀往日本、今早八點四十五分鐘、即抵橫濱埠、在埠內停泊日艦鳴炮二十一响爲禮、溥儀於十點二十五分在橫濱登岸、十點四十五分乘御內專車往東京、十點三十分到東京車站、由日皇歡迎、溥儀在東京逗留之時期、將在赤阪舊宮居住、隨即往拜見日皇、日皇後往赤阪舊宮回拜、日皇今日下午請宴云、

（四月六日東京電）今早於歡迎溥儀之時、溥儀一見芳澤、即大爲感觸、芳澤前爲日本駐法大使、及外交大臣、於一九二四年馮玉祥圍攻北京之時、溥儀當時宣統皇、逃避日公使署、當時芳澤招待遊僞滿、兩個月之久、至一三三年芳澤往日宴溥儀、亦與溥儀會見、日皇於四月九日宴溥儀、芳澤亦作陪云、

加當

加當爲止痛良藥兼能預防疼痛凡婦女患頭痛偏頭痛痛經等症均可服用此藥立見神效

上海商業儲蓄銀行

儲蓄部

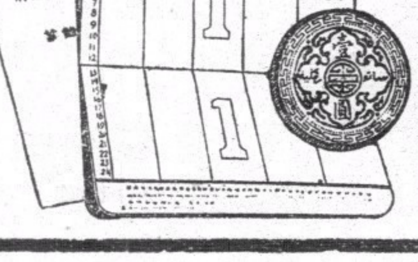

採用最新式機器登摺記賬

效率 簡捷 準確 清楚

備用各種儲蓄章程 承索即奉

香港雪廠街七號

電話三一四八一式叁號

社論　洋米入口激增

去年長江流域大旱災之影响，尚未充分表現於去年度糧食進口額中，而已（或再將）積極暴露於本年糧食輸入之海關紀錄冊矣，據上月三十一日海關之報告，本年一二兩月份洋米輸入共達二百三十餘萬擔，計值國幣一千七百餘萬元，其中輸入上海一埠者佔半數以上，值一千零五十餘萬元，按去年一二兩月洋米輸入值七百四十餘萬元，本年同期竟超出一倍以上而增多價值約千萬元，以本年二月份進口貨物價值比較，洋米輸入又躍居第一位，但此不過糧食中之食米一項而已，其一二兩月小麥雜糧與麵粉之輸入額，吾人尚未獲見報告，諒亦不在少數，惟即以洋米一項之輸入額而論，已大足驚人，可見去夏之旱災，將由今年蒙受其餘殃，而本年秋收以前糧食之入口，或將不免又在海關貿易冊中造成鉅大之數字矣。

去年貿易總額爲國幣十五萬六千四百餘萬元，較前年減少百分之二〇，〇九，其中進口額爲十萬零二千九百餘萬元，出口額爲五萬三千五百餘萬元，入超額計四萬九千四百餘萬元，佔貿易總額之百分之四八，〇二（前年入超額佔貿易總額之百分之四四，五三）。在減少之貿易總額中，進口較前年減少三萬三千餘萬元，出口減少七千六百餘萬元，即進口減少百分之二三，四八，出口減少百分之一二，五二。去年貿易額之激減，固爲我國購買力日趨萎縮之表示，然輸入額較輸出額減少至四倍以上，若就對外貿易之正道而言，不能不謂爲一種良好現象，尤其正當白銀大量外流，金融風潮激盪之期間，其無形有助於金融上之安定者，實非淺鮮。而造成此種國際支付關係之好轉傾向者，糧食入口之激減實爲一最主要原因，米由前年進口額第一位跌爲第三位，即自一萬五千萬元減爲六千餘萬元，計減百分之五十七；小麥由前年進口之第四位跌爲第十三位，即自約九千萬元減爲二千餘萬元，而今則此種趨勢又逆轉矣。吾國爲工業落後之國家，欲求以製造品挽救大量之入超，在短時期內乃絕不可能之事，惟若以發展農業以交換工業品之輸入而謀國際支付比較平衡，則頗具有可能性，尤以發展農業以謀糧食之自給，以抵制每年鉅額糧食之入口，任何人亦信其易於實現。蓋數年來米麥入口之激增，誰能斷言其完全由於糧食生產之不足？實則苛捐雜稅之阻礙，交通之不便，已使產地與銷地之供求關係不能圓滿適應；加以封建的食粮自給主義之爲祟，愈在凶荒之年，產地粮食愈不能出口，而當地產額與銷費量之盈虧如何，遂竟置諸不問，於是平素缺米或遭水旱災之區，及沿海人烟稠密之各埠，乃不能不仰賴外粮之供給。同時荒年奸商大戶之囤積操縱，使各地粮食不能順自然之勢以流入銷費者之手，此亦大足增加外粮輸入之機會。故欲求粮食之自給，促進生產固不可緩，而如何設法使其流通，尤爲急要。此其癥結早已爲全國上下所共喻，故政府已有粮食運銷機關之設置，今後之問題乃在於如何實行其方案以冀獲收實效耳。

海關外糧進口稅率對於進口額之影響，亦宜重視，此觀於去年七月洋米徵稅以後洋米入口之減少，可見其實效之大。惟今後是否將再由稅率途徑以謀阻止外糧之過量入口，則不能不先事大概調查國內對於外糧需要之程度，以爲決斷之根據也。

總之，一二月份外米進口既已造成驚人之數字，則此種現象在農村經濟上之反照，及其對於農業生產與都市金融上之影響，不宜漠視。倘此項情勢繼續數月不變，將成爲一嚴重之經濟問題，而今日是否有阻止外糧大量入口之必要，殊應加以深密之考慮也。

對付德國
法國防會議議決
退伍兵留營訓練
至少以三個月爲期限
俟國務會議核准後即可實行

（四月五日巴黎電）最高國防委員會、於本日午後開會、出席者、有總理佛蘭亭、外長賴伐爾、海長畢達利、陸長摩冷、航空部長特蘭、陸軍上將貝當、暨陸軍及海軍參謀總長、聞本日會議議決、本年四月十三日退伍之兵、應繼續留營訓練、至少以三個月爲限、此項決議　俟將明晨國務會議核准後、方可作爲會後決定、

（四月六日巴黎電）據巴黎政界消息、法國最高軍事委員會、決定將應於四月十三日遣散之現役軍暫行留隊、殆鑒於德國之重整軍備、故有此戒備舉動也、此項新兵、原定服務六個月、但其服務時期、現已展長三個月、

接港聞

昨日特別賽馬紀錄

香港賽馬會、昨日下午二時、在快活谷跑馬地舉行今年第三次特別賽馬、昨日天氣雖無大雨、但黑雲滿佈、陰風習習、且因昨日又爲清明節、士女多有前往踏青、故馬棚觀衆、比較各次爲減、彩欵亦不若以前之鉅也、又連日來天氣不佳、乍晴乍雨、馬場草地發浮、是以賽跑結果、多爲出于觀衆意料之外、第三傷獨彩、達三百五十七元五毫之鉅、茲將是日各場成績、開列如下、

第一塲、渣打士倫華士讓賽、路程六化郎、報名與賽馬共十匹、出馬共八匹、第一勝第二半馬首、第二勝第一半馬首、時間一分二十秒又五份之三、

（名次）	（馬名）	（騎士）	（票號）
一	高路史密夫	的士	三七五
二	至鐘	布力	三八〇
三	恤停士打	畢那	三七九

獨彩一十四元七毫

三彩、三七五、六元九毫、三八〇、十八元五毫、三七九、六元六毫、

▲搖彩

首名　一六七號、得彩銀九百五十二元七毫、

次名　九六號、得彩銀二百七十二元二毫、

三名　七六五號、得彩銀一百三十六元一毫、

有馬出每得彩銀五十元之票號如下、

一二六一、一七零六、一五六二、一二五四、七零二、

第二塲捫大衞氏讓賽、路程一里、報名與賽馬共十九匹、出發共十八匹、第一勝第二兩馬身、第二勝第三半馬身、時間兩分零三秒又三份之四、

（名次）	（馬名）	（騎士）	（票號）
一	曾高路占	梁俊恩	三九〇
二	華那利士	潘少靈	三九七
三	捫路皮連	馮儀曾	三九三

獨彩四十一元

三彩三九〇、十四元三毫、三九七、六十元三毫、三九三、十七元六毫、

▲搖彩

首名、一二六二號、得彩銀七百二十二元四毫、

次名、二二二二號、得彩銀二百零六元四毫、

三名、一七三一號、得彩銀一百零三元二毫、

有馬出每得彩銀五十元之票號如下、

七三五、一五一八、三二一、二三一五、五七五、五五五、一九六八、一零四一、八四六、九〇〇、二〇八五、一一九、三六四、一三三九、一三五四、

第三塲、建打巴利抬讓賽、路程六化郎、報名與賽馬共十一匹、出馬共十匹、第一勝第二一馬頸、第二勝第三一馬頸、時間一分十九秒又五份之一、

（名次）	（馬名）	（騎士）	（票號）
一	柯士杜靈杯	大衞氏	四〇一
二	梳節菲士	畢浩清	四〇九
三	萬達	科士	四〇五

搖彩三百五十七元五毫

三彩四〇一、三十七元二毫、四〇九、九元、四〇五、八元、

▲搖彩、首名一三一四號、得彩銀一千零八十二元九毫、次名六四四號、得彩銀三百零九元四毛、三名一〇八三號、得彩銀一百五十四元七毫、有馬出每得彩銀五十元之票號如下、二二三三、一四六七、三八一、五一二、二九二、一二一五、

第四塲、拾基尼扮士大皮零讓賽、路程一里又四份之一、報告與賽馬共十七匹、出馬共十四匹、第一勝第二四馬身、第二勝第三兩馬身、時間兩分三十九秒又五份之一、

（名次）	（馬名）	（騎士）	（票號）
一	威必烈治	畢那	四二二
二	卑士打	潘少靈	四一一
三	槤尼士打	畢浩清	四二一

獨彩二百五十八元一毫、

三彩、四二二、三十七元六毫、四一一、十五元二毫、四二一、廿三元一毫、

▲搖彩

首名一人三四號、得彩銀九百九十八元二毫、

次名九零一號、得彩銀二百八十五元二毫、

三名二零二一號、得彩銀一百四十二元六毫、

有馬出每得彩銀五十元之票號如下、

一零二八、二四五八、二弍九九、弍一二四、六二、七八四、一五一、一五六六、二零六四、一九二、三四三、

第五塲、大霧山讓賽、路程六化郎、報名與賽馬共二十匹、出馬共十匹、第一勝第二兩馬身、第二勝第三一馬身半、時間一分三十二秒又五份之四、

（名次）	（馬名）	（騎士）	（票號）
一	化爛打尼	的士	四三弍
二	卑路捫士打	畢那	四二五
三	京士拍厘	科士	四三壹

獨彩五十元、

三彩四三二、十六元八毫、四二五、十二元九毫、四三壹、十七元五毫、

▲搖彩

首名二四四六號、得彩銀一千一百九十四元二毫、

次名六一七號、得彩銀三百四十一元二毫、

三名二六五九號、得彩銀一百七十元零六毫、

有馬出每得彩銀五十元之票號如下、

一八四九、一〇二四、一四六九、三六一、一六六、二三五三、二三六八、

第六塲亨碧士賽、路程六化郎、報名與賽馬共廿二匹、出馬共十七匹、第一勝第二短馬首、第二勝第三一馬身半、時間一分六十五秒又五分之二、

（名次）	（馬名）	（騎士）	（票號）
一	啤剌威	蔡永嘉	四五〇
二	謊皮迺士步	鄧文華	四四〇
三	士皆花	壓住嚧賓氏豪	四四五

獨彩四十二元七毛、

三彩四五〇、十元五毛、四四〇、八元三毛、四四五、十一元、

有馬出每得彩銀五十元之票號如下、

二四一七、二七八九、一四一四、二三二〇、一〇五一、三三七、一四一八、二四三九、一二七三、五二七、一二六四、七四三、八九九、一三六八、

第七塲捫拍架讓賽、路程一里、報名與賽馬共五匹、出馬共四匹、第一勝第二一馬身、第二勝第三三馬身、時間兩分又一秒之五份二、

（名次）	（馬名）	（騎士）	（票號）
一	京士質士地士	畢那	四五三
二	哥薩標地	梁世恩	四五二
三	蘇路渣必烈顛	的士	四五五

獨彩十七元九毫

三彩（四五三）、六元六毫、（四五二）八元、

▲搖彩

首名二三七六號、得彩銀一千四百五十四元六毫、

次名一四六一號、得彩銀四百一十五元六毫、

三名六五號、得彩銀二百零七元八毫、

有馬出每得彩銀五十元之票號如下、七五三、

第八塲譜威士讓賽、路程六化郎、報名與賽馬共九匹、出馬共七匹、第一勝第二一馬身、第二勝第三兩馬身、時間一分二十七秒又五份之二、

（名次）	（馬名）	（騎士）	（票號）
一	屎卑	科士	四五九
二	魯士坤	卑卑賓地豪	四六一
三	麥加龍尼	大衞氏	四五八

獨彩十元六毫、

三彩（四五九）六元五毫、（四六一）八元三毫、（四五八）七元五毫、

▲搖彩

首名　二六〇一號、得彩銀一千四百六十元九毫、

次名　七七八號、得彩銀四百一十七元四毫、

三名　二五四〇號、得彩銀二百零八元七毫、

有馬出每得彩銀五十元之票號如下、

五四〇、二六七五、一三六〇、六〇三、

第九塲捫高夫彩賽、路程六化郎、報名與賽馬共十九匹、出馬共十八匹、第一勝第二一馬首、第二勝第三兩馬身、時間一分三十秒又五份之四、

（名次）	（馬名）	（騎士）	（票號）
一	蘇路渣域多利	的士	四七五
二	威扮	科士	四八〇
三	蘇路渣皮士	畢浩清	四七四

獨彩三十六元九毫

三彩（四七五）、七元八毫、（四八〇）六元四毫、（四七四）十元五毫、

▲搖彩

首名二九八一號、得彩銀一千二百九十柴元二毫、

次名二四七六號、得彩銀三百五十九元二毫、

三名一二七號、得彩銀一百七十九元六毫、

有馬出每得彩銀五十元之票號如下、

二一二八、一一四七、一六四六、一〇三一、一八〇一、三二七、三〇四五、二三二六、三一〇九、二八七二、九四四、三〇七、一六五五、一二九二、二六一五、（新亞社）

汽車傷人彙誌
清明節日難免之事
鷄籠環一車傷三婦女
市區內老人小童被撞

昨日一般男女、前往鷄籠環、咬啡園、華人永遠墳塲等處掃墓者、極爲擠擁、汽車來往其間亦衆、每年此日、必有汽車肇事、昨日亦然、有某號私家汽車、載有男女多名、由薄扶林駛往鷄籠環、係爾廷墳塲掃墓者、當將抵步、欲轉至一空地停擺、一時不愼、向人叢中駛去、司機掣止不及、遂將兩短髮少女撞傷、司機立轉機退後、不料慌忙中、不知後便有人、又將一老婦撞傷、司機人至是將車停駛、將三傷者扶起、該老婦祇微傷左足、不用入醫院調治、惟兩少女均傷足左、其勢頗重、司機乃載兩女子送往國家醫院調治、查兩女子一名簡秋十九歲、一名簡瑤女十六歲、均寓山道十三號二樓者云、

㈡男子胡岡（七十五歲）、業經紀、寓油蔴地廟街四十七號、昨日十二時許、行至中環、被一第四四一號汽車撞傷右足、司機人立停駛、扶傷者上原車送往國家醫院施治、（新亞社）

㈢小童吳仲文（十二歲）、寓大道東一百一十九號四樓、昨日下午二時許、在附近被汽車撞傷、由司機送之往國家醫院施治、（新亞社）

天氣預測

反旋風向東緩移、越過日本海、有較高之氣壓則在日本之南伸侵、而達長江下游、越南方面之氣壓則較低颶風約在「依愛路」（譯音）東北一百二十哩、向西北西慢吹、另一低氣壓在亡人羣島之東集中、今日天氣、吹東風、溫和、密雲、有微雨及霧、

港粤固空防計劃
注重與星澳聯絡
港軍用機場未決定地點

歐洲風雲日緊、而太平洋之波浪、亦未嘗稍見平息、香港爲遠東之壁衞、自宜有所準備、最近之前、曾舉行一萬二千人之海陸空軍攻戰之大演習、蓋亦以爲有備無患之意也、現又會悉、香特當局認空軍方面、有再事補充之必要、其詳細計劃、雖未獲悉、但聞頗注意於與星洲及澳洲聯成一綫、蓋星洲爲英國軍力在遠東之根據地、其與澳洲聯絡之計劃、已見報載、而與香港聯絡、不久想亦成爲事實、查現時新加坡已有戰鬥飛機二大隊駐守、尚有兩大隊、亦決於最短期內、由英開到、屆時本港防衞、將必同時因之鞏固　至本港之啓德機塲、本爲民用性質、其建築之初、不過準備發展民航、殊無軍事之設備、最近英航空部、曾派員來港路勘新軍用機塲、結果、會選得適宜地點兩所、俟最後決定一所後、即以之建築軍用機塲云、（新亞社）

本港簡訊

△廣州電話管理局鄧宗堯、昨偕副局長王光乘晚車來港、送友返美、定今日返省

△廣州市黨委胡文燦昨由廣州乘晚車來滬、

△廣州農林局長馮銳昨晨乘早車來港、

△昨晚十時許、干諾道中近皇家碼頭處有明星的士公司之紅色的士、載客後、停于該處、該車之司機因往小解、忘將該車之掣關閉、以致該車竟自行撞海沉沒、司機後往警署報案、（新亞社）

△少女鄧美姬、寓山村道二十九號二樓于前日不知爲何、服食安眠葯、爲家人發覺、送之往國家醫院救治、經醫生與之洗胃已清醒如常、據謂食去十四粒云、（新亞社）

△工人區黎、昨日在跑馬地修理天綫、一時失愼跌下、受傷頗重、後被送往國家醫院救治云、（新亞社）

△苦力何七、（四十四歲）、寓西灣河大街六十四號、昨日下午一時許在太古船塢工作、一時失愼、由高跌下、受傷頗重、當事人乃送之往國家醫院救治、

蘭花粉

浴罷搽身爽滑潔膚

永英

先施化粧品有限公司監製

各大商店均有代售

花露水

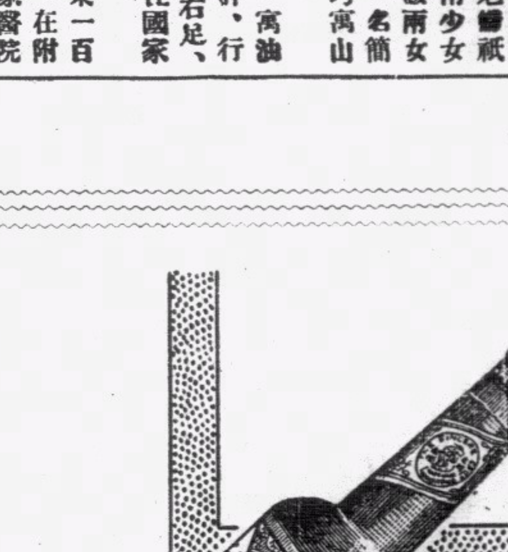

起居常用　精神愉快

航空救國

空防會組高射砲隊

暫組三大隊每隊轄三中隊

(廣州訊)防空委員會爲積極軍事之準備、關于高射砲隊、業已確定、並定組設三大隊、每大隊內設三中隊、至組織計劃、暫決分期進行、茲昨得防空會已確定高射砲隊之編制如下、大隊暫行編制、大隊設大隊長一人、大隊附一人、副官二人、軍需二人、軍輛管理員二人、軍醫二人、司藥一人、軍械員二人、技士四人、書記一人、通訊員一人、司書二人、軍需軍士二人、司號軍士一人、號長二人、通訊班長一人、通訊兵六人、傳達軍士一人、傳達兵三人、汽車一人、貨車四人、並組設特務担架各一排、並轄一二三中隊計劃、一、平時設大隊部、醫務所由大隊部衛生人員組成之、二、通訊人員平時由大隊部通訊員召集各中隊之通訊士兵訓練之、三、各中隊所有之軍械及電器、平時由大隊部軍械員及技士集結設廠審理之、四、各中隊所有之一切車輛、平時由大隊部車輛管理員統一設廠訓練及保管之、五、担架排平時不設、至關于中隊部之暫行組織、設少校中隊長一人、中隊附上尉一人、中尉四人、少尉一人、上尉中隊附一員、協助中隊長對於隊中之管教及指揮、中尉中隊附四員、分任高射砲、及預知機測高機等職務、少尉中隊附一員、專任彈藥隊長職務、其計劃、一、每中隊以高射砲若干門、預知機測高機若干副編成之、聽音機及照明燈除外、二、全中隊高射砲及預知機測高機用車只若干輛、三、彈藥兵若干名、平時與列兵受同等之訓練、戰時任彈藥之輸送、歸彈藥隊長指揮之、刻該組織已由憲兵之第十二十六兩隊編成、暫由憲兵司令部管理訓練云、

擴大宣傳

廣東防空委員會、爲求擴大宣傳、使市民對于防空智識有所認識起見、特擬組織大規模宣傳隊、但又爲節省經費計、利用市內各中上學校學生担任、限於本月底各學校須成立宣傳隊、計每校編一隊、隊長一人、以該校訓育主任兼充、一律義務職、不給車費、統計全市各學校共編五十餘隊、該會已分別通函市內各中等以上學校校長、請於本月底組織成立、五月一日出發市內各戲院娛樂場、及繁盛馬路演講、時間以下午五時半至十時、利用夜晚、以免各生荒廢學業、至各縣亦同時進行、昨已去函各縣市政府轉飭屬內中學校組織宣傳隊担任宣傳、日間幷寄宣傳大綱發交各縣轉給宣傳隊、依照大綱發揮云、

進犯息烽殘匪已告肅清

匪向甕安東竄

(廣州訊)貴陽電訊、昨吳奇偉部與匪激戰於安底平衡兩處、在劇戰中、復得郭思演、蕭致平、李抱冰、上官雲相等紛紛加入堵剿、斬獲甚多、匪即向開陽平越甕安等縣東竄、現修文防綫反危爲安、息烽殘餘、報告肅清、前固守貴陽之薛岳、李抱冰、上官雲相、孫渡、何成濬、吳奇偉部、紛向匪追剿、預料不難一鼓殲之也、

贛南防軍又殲散匪

昨六日據第二師駐省辦事處消息、頃接前方報告、前由信豐邊境西竄之匪、約百餘人、連日經我第二師教導團第三營楊營長率隊追剿、在縣屬第三區之龍下附近、擊斃多名、獲手機關槍手槍各一枝、步槍數枝、民團亦獲槍二十餘枝、步槍數枝、民團亦獲槍二十餘枝、儘伊匪供稱、到此匪軍不過數十人、現已消滅、至日前由汕竄李庄圩之匪百餘人、經羅塘剿共團擊斃數名、現楊營幷分隊分途搜剿中、務求根本肅清云、

羅浮山水電廠

工程費約七千元　三個月後可工竣

(廣州訊)記者昨謁工務局文局長、據談、羅浮山五龍潭瀑布發生水力、用量流隰計算、多天極旱時、每秒流量約有一立方尺、若用水頭五十尺、約可產生四匹牛馬力、惟夏天水漲時、水勢湍急、其力量當有數倍以上、該水電機器係歸人倣製、前曾在黃婆洞試驗、其效力與購自外國者、不相伯仲、該處施工程序、先築堤壩以蓄水、初擬用單弧式須用精細之工作、以紮鋼筋、此種巧工、因道遠殊不易覓、且費用亦略昂、現改用重心式堤壩、上闊下窄、頂闊七十餘尺、下闊二十餘尺、底厚十尺、頂厚三尺、堤高十二尺、再於堤面以厚板閘之、既可以節省工程費、又可以增加水量及水頭、該處純係石山、瀑布由上而下、施工頗不易、在施工之前、須將瀑布改流、改流方法、係在堤壩上游覓宜地點、用板堵塞一部、開放一部、使成缺口、用一底闊三尺高二尺、長約七十餘尺之木槽接瀑布之水、向下游流去、以便施工、俟堤壩完成時、再於堤面石上鑿石槽二度、以爲堤基、因該處山勢雄偉、水流激湍、如夏天大雨、各山水匯流而下、其力量比平時可增加二十餘倍、故須於堤位鑿石槽以防之、至此等小模型之水力電機管理極易、全部工作一人足矣、該處離城頗遠、故運輸費比較略增、且各工人均須由省方雇去、故費用亦累加、綜計各項㊀堤壩約一千七百元、㊁喉管用六寸鐵喉管約四百五十呎、係引儲水以往機房用者、約一千餘元、㊂機器係自己仿製、故價值極便宜、約一千餘元、㊃房屋一千元、㊄輸運材料費約一千餘元、總計約六七千元左右、該工程約三個月左右、即可完全竣工云、

結婚離婚登記

民廳令各縣市舉辦

(廣州訊)民廳現將各縣戶籍登記、業經舉行、昨特令同時一律舉辦結婚離婚登記、併訂定登記表式、分行所屬知照、㊀結婚登記聲請書、一當事人姓名、出生年月日、職業、本籍、二、當事人兩方父母年籍、職業、三、當事人之家長、四、証人、五、結婚年月日、六、結婚所在地、七、有非婚生子女、因結婚而取得婚生子女身份關係時、其子女姓名、及出生年月日、八、再婚者其前妻或前夫之姓名、及職業、本籍、及前婚消滅之年月日、九、其他事項、㊁離婚登記聲請書、一、當事人姓名、出生年月日、職業、本籍、二、當事人之父母、男女兩方父母姓名、職業、三、當事人之家長姓名、及與當事人之親屬關係、四、離婚之原因、五、離婚年月日、六、離婚所在地、七、其他事項、(說明一、凡離婚登記之聲請者、應由聲請人向戶籍公所、領取聲請書、及式填寫、附具離婚書謄本或判決書謄本聲請之、二、離婚應得法定代理人之同意者、應附具同意之証明書類、

龍川樟夾崩圍

附近鄉民多遭溺斃

(廣州訊)龍川縣屬貝嶺方面連日大雨傾盆、潮退最速、該處附近之樟夾圍、日久失修、水勢滔滔而來、該圍初被水勢衝崩僅二三尺、鄉民紛紛補救、詎正在修理間、忽又崩陷丈、潦水高基面、附近鄉民、無從逃避、當被水淹溺、不知多少、園上耕戶、亦被衝場五家、壓斃者八九人、受災甚慘、

兒童年

定七月舉行

(廣州訊)中央行政院、現定廿四年七月、爲舉行兒童年之期、昨省市黨部、接奉中央規定、舉行兒童年辦法如下、期間、自中華民國廿四年七月一日起至七月卅一日止、組織、兒童年之實施、中央由教內兩部、會同組織、全國勞工行政主管機關、幷聯合兒童事業團體、行政院直轄各節、由社會局會同教育行政及衛生行政主管機關、幷聯合兒童事業團體、分別組織省市兒童年實施委員會主持之、各縣市政府、暨關係機關、會同兒童事業團體、組織縣市兒童年實行委員會主持之、其他行政區域、比照前規定辦理、協助全國兒童年實施委員會、得請由中央黨部、令飭各級黨部協助之、

僅依刑法上普通放火罪處罰

未參加械鬬而放火者

(廣州訊)民廳轉令解釋廣東懲辦械鬬暫行辦法第三條、飭屬遵照、令云、現奉廣東省政府二十四年三月廿五日訓令開、案奉國民政府西南政務委員會廿四年三月十六日訓令開、案據該省政府廿一年八月八日呈、據民政廳呈、爲廣東懲辦械鬬暫行辦法第三條所指焚殺、是否以有持械情形、始能依照左列各項規定處斷、如有並無持械、而於械鬬時作放火之行爲者、應如何辦理、又該辦法第八條第二項規定、遂貸第一項規定者、究應依何法論罪、轉請核示到會、當經轉咨司法院解釋、暨指復知照在案、現准司法院本年三月四日咨開、業經本院統一解釋法令會議、議決、㊀廣東懲辦械鬬暫行辦法第三條所謂焚殺、係以聚衆持械爲要件、若僅於他人械鬬之時、爲放火之行爲、而未加入械鬬者、祇成立刑法上普通放火之罪、㊁同辦法第八條所載、各該區鄉內共定人民團體機關、及族長紳耆、於該鄉或毘連鄉村族姓間發生械鬬之醞釀時、即切實調處、並呈報地方官署核辦等語、係屬訓示規定、違此項規定者、除具備刑法第一百六十二條之要件、應依該條處斷外、別無處罰明文、應不論罪、

烟種蕃殖場址劃定

(陸豐訊)一集團軍總部軍墾處、爲改良陸豐菸種起見、經於日前派委彭聲爲主任前赴該縣組織菸種蕃殖場、須負該場自成立後、對于菸種蕃殖工作、現已積極實施、第一步進行計劃、爲先選擇附城舊圩、由車連厝園、龍譚鄉、及新圩、東湖、等處之民種烟苗最盛者、及無水患烟田、共約一百畝、劃爲烟種蕃殖場、由種戶自行到場報認、留甲烟種總數約在一十萬餘株、由該場先期給與農人借貸費、待將來以種子償還、另由縣府撥給龍山背後公館尾、陸豐苗圃內地八畝、自租地二畝、共約十畝、爲自種地、并由總部軍墾處委任陳西軍爲該場經理、另僱種烟之工人四人、專任試驗改良種煙之責、所有播種整地、及製藥種種方法、多與本地農人種製方法不同、其目的、一方在採取烟種、一方面試驗乾烟葉、現經本月一日起開始播種及整理、並在米街關岳廟該場辦事處內、向農人講習生葉、試驗陰乾之法及製藥新法等工作云、

廢門神之名改用新式門畫

爲維持紙業商人生計起見　圖繪忠良遺像以培養民俗意識　省黨部已通令所屬黨部知照

(廣州訊)廣東省黨部昨通令所屬黨部云、案准中央宣傳委員會第七九五五號函開、現准雲南省黨務指導委員會函開、據本省紙業商民呈稱、門神雖有迷信意味、亦可改良、使成爲新年中氣象更新之一種表示、每年附帶于門神售賣之品物尤多、爲維持商民生計起見、擬請規定改用新式門畫、以資代替等情、據此、查所請改良門神、係爲維持商民生計起見、尙屬可行、惟所謂新式門畫、該民等擬用黨國旗新生活掛圖、社會教育掛圖、及其他美術圖畫、若不加以限制、誠恐迷信未除、反滋流弊、究竟門神改爲門畫、是否可行、其題材儀式應如何規定之處、本會未敢擅專、理合備文轉請鑒核、規定門畫題材樣式、通令全國遵照改良、以利推行國曆、破除迷信、幷爲本黨宣傳品之補助、等由准此、查我國民間舊習、新年有懸貼門神之俗、此風由來已久、由通都大邑、而至窮鄉僻壤、無地無之、考門神之稱、始於禮記喪大祭註、君釋菜、以禮記門神、此泛言門之神也、後世乃舉人名以實之、或傳說爲成慶、(古之勇士、見淮南子)、或傳說爲荊軻、(戰國時人、因報太子丹之恩遇、假充燕使入秦、刺秦始皇不中、爲秦所殺、)或傳說爲神茶鬱壘、(見風俗通、神茶鬱壘兄弟二人、性能執鬼、)亦有傳說爲魏徵、(唐名臣、生平廉直、太宗敬憚之、)及尉遲恭、(唐初良將、屢立戰功、隱太子嘗以金一車招之、不爲所動者、)此數種傳說中、除神茶鬱壘之說、較爲荒誕無稽外、其餘諸人、非爲義士、即爲賢臣良將、由此可知其初、實含有紀念忠義之深意、特以流傳日久、以訛傳訛、漸失其真意、今日欲改良此風、應先從恢復其當初之真意、並修正錯誤始、茲擬如左例、㊀名稱、可改稱「門畫」、極力避免用神字、㊁題材、應以古名人像爲主、如岳飛、文天祥、戚繼光、張巡、班超、史可法等、其生平行爲忠義、而足爲後人取法者、均可圖繪其像爲門畫、㊂形式、門畫之大小、人像之服式、與原有之門神畫繪法、不可相差太遠、但圖中附繪之荒誕事物、須一概刪除、圖旁附加生平傳略、無識者見其與舊式門神相彷、必樂於購買、有識者見其爲古時忠義之士、而爲平日所敬慕者、亦將樂於採用、如此、似不獨破除迷信積習、更可培養民族意識、此實一舉兩得之良法也、至於擬繪新生活掛圖、社會教育掛圖爲門畫、恐其功效不及以古人像爲遠、然亦應參合採用、以上各點、並經函徵內政部同意、除由內政部通行各省市政府查照推行、並由會分行各省市黨部查照外、用特函請貴部查照爲荷、等由准此、除分令外、合行令仰該會、即便知照、此令、

細雨霏微之

清明節

市郊路上行人絡繹　要人亦多回籍掃墓

(廣州訊)昨(六)日清明節、由晨至晚、細雨霏霏、然掃墓者絕不見減少、連日來各江輪渡非常擠擁、查昨日自上午七時餘起、南郊小北、沙河、大北、河南各處之掃墓者、扶老携幼、熙攘于途、汽車及長途車雖加開車輛、亦搭客常滿、鵠立車站候車者更人山人海、來往省港澳之火車輪渡、亦擠擁異常、幸港務局已于事前布告禁止濫載、及維持得力、故無不幸事件發生、預料數日後水陸交通情形、仍如常擠擁、各掃墓者旣達郊外後、即下車步行、向祖塋目的地進發、山頭爆竹、響結成羣、沿路幷有投機小販喚賣、連日春雨、道上泥濘、行人無不步步爲營、疲乏之餘、多就郊外茶寮休息、估計昨日掃墓人士、有十萬人以上、至下午六時餘、始各歸家、

要人多回籍掃墓

清明節又名思親節、粵省自場力提倡舊道德、崇尙孝思、以期移風俗、(故廣東政治研究會通過昨日放假一天、黨政軍要人之返鄉掃墓者亦多、崔廣秀前二日已乘廣韶車赴琶江返清遠原籍、(定七日回省)、劉紀文原籍東莞、但以世居在順德大良、故于五日下午十時、特自天字碼頭租乘聯發火船、偕其夫人許淑珍、乃弟秉剛、少俠、少希等、及請總部派憲兵一排隨行、赴大良掃墓、今㊆日乘原輪回省、張之英、原籍欽縣、已于月之一日向總部請假回籍、海軍司令部現由副司令李慶文主理、伍番、日昨請假回順德原籍、其屬日前返籍之第三軍長李揚敬、亦定在掃墓完竣始返廣州、又新自前方返省之獨二旅長陳章、於昨㊅日回羅定原籍、第四師副師長孔可權是日亦返番禺原籍、

廣州市

滬紙幣滙水跌

粵滬商務衰落影響

(廣州訊)上海市面、最近發生金融恐慌、經濟枯竭、雖迭經滬市銀行業、及各什行鉅商、出任維持、仍無顯著效果、影響所及、全滬商務皆遭巨大打擊、粵滬間之商業、益形衰落、本市各行、對上海之春夏帶貨物輸出、數量銳減、較前不逮百分之五十、同時上海紙幣滙水暴跌、如中行上海紙每千加水一百廿餘元、現則暴跌十分之四、每千僅加八十元、有如江河日下、續跌不已、據銀行界稱述、此種原因、純爲最近商務衰落之所致、在短期內、恐難回復原狀云、

蔣仲元任福安艦長

(廣州訊)一集團總部、前調海圻艦長冉鴻翮、後充艦隊司令部參謀長、另以福安艦長方念祖充海圻艦長、查遞遺福安艦長、現派艦隊司令部副官處長蔣仲元充任、此外又委劉寶琳爲艦隊司令部中校參謀、梁喧爲海圻中校副長、俞謙爲中校協長、各員奉派、均已到差云、

梁公福追陽春匪花

(陽春訊)教導師教導團梁公福部第二營林偉儔、去年奉令赴陽春勦匪、曾到該縣一區蟠龍鄉、勒各匪親加繳匪花、初嚴士泮、陳德標、柯均林、等匪花、共一萬六千餘元有案、現該四匪、月前在新興縣天堂灰寨村被該團連長梁鴻勳率隊擊斃、梁團長公福、昨特陽春縣、請將加繳匪花一萬六千餘元、撥給、藉資鼓勵、該縣長准函後、已令飭第一區公所轉飭蟠龍各鄉長、勒令各匪親如數籌繳云、

大庾靖安橋已通車

(廣州訊)一軍長余漢謀、前以大庾城橫貫章水之靖安橋、經已建築工竣、且雄庾贛南兩公路、亦早通車、自應實行聯運、以利交通、特於一日舉行該橋落成通行禮、余漢謀、莫希德、李照寰、利樹宗、張弛、相繼蒞止、由李照寰報告該橋建築工作經過、穿孔式鋼筋三合被桁橋、荷重按十五噸重、轆路全長爲二六十英尺、面寬度十六英尺、兩端斜坡共長七百英尺、南岸橫斜坡、共長二百七十英尺、內計橋墩三個、橋座二個、共分四孔、每孔長爲六十五英尺、橋墩橋座基礎、均挖掘至河床底下、宕石層用鋼筋三合土築起、橋墩最深者入河床二十尺、低水面離橋樑底二十二尺、洪水位離橋樑底八尺、普通帆船可往來無阻、二十二年二月開工、全部建築費共十八萬餘元云、

如此廣州

深夜喧囂可望停止

本市設計委員會、擬具取締深夜喧囂辦法、呈准市政府照辦、昨已令行公用局安擬取締辦法、切實執行、並去函公安局查照、茲將取締本市夜深喧囂增訂限制辦法錄下、(甲)關於本市車輛交通規則第二十三條暫行補充者、㊀汽車行駛、不得用怪聲響號(如類似火警響號等)㊁汽車至夜間十二時後、響號不得太高太長(乙)關於違警罰法第三十五條第一款規定應行補充者㊀各戲院及各娛樂場所限至夜間十二時後、即停止營業㊁各商店及各住宅至夜間十二時後、不得有喧聲奏樂、及在戶外之各種娛樂游戲、如唱歌猜拳及打麻雀等)㊂夜間十二時後、担賣食物小販不得高聲叫賣或敲各種響器㊃凡有超過之舉、至夜間十二時後、應即停止、

胡銘藻充贛南綏靖參謀長

南區參謀長由吳文獻接充

(廣州訊)贛南綏靖司令部參謀長一職、因羅梓材不能兼顧、故第一軍長余漢謀特電呈陳濟棠委任、陳氏據呈、已調委現充南區綏署參謀長胡銘藻任贛南綏靖司令部參謀長、而南區綏署參謀長遺缺、則調該部高級參謀吳文獻接充云、

警衛督察員將出發

(廣州訊)一集團總部警衛處長馮焯勳、于月之三日、召集出發西北區視察之警衛專員、及處內各職員、開臨時處務委員會議、討論今後視察各縣警衛進行、後、已決定派督察專員廖琪、陳經、李節史、梁芳圃、張孚亭、卜漢池、等六人、分赴東區內各屬視察警衛隊、督促整理、查各員奉派後、定本月十日出發云、

勞工住宅不日開幕

廣州市地狹人稠、屋租昂貴、一般勞働階級、大有長安不易居之嘆、陳總司令關心民瘼、特在海珠橋北面斜陂、八旗會館左側、建勞工住宅兩間、查八旗會館之第一勞工住宅、第一號面積約有十八華井、仿照住家式建築、內有房間十六間、每間可容三人、三樓築有禮堂一座、第二號面積約共十九華井、係採用單人式、建士敏土餘架床、每組分上下睡床四張、合共可容三百餘人、需用工料費四萬四千餘元・由某建築工廠築竣、交總部社會局驗收、但該勞工住宅現擬加建圍墻一幅、鐵閘一度、在第一號之天台、增加飯堂廚房各一座、鋅鐵走廊一座、約須費五千元、現已開工建築、不日可以完竣開幕、收容勞工居住云、

三百老婦同日剪髮

本市救濟院女組貧民、尙屬蓄髮、而此項貧民、多係龍鍾老婦、自己不便梳沐、以致藏垢、日昨市社會局派有國民正德兩女子修髮所習藝員多人、到該院輪流報効貧民修髮、查是日共剪有三百餘人、

市旅店業施行統制

市旅店業同業公會主席韋獻初、昨與記者談云、近以所業年來受不景氣、影響及新張旅店日多、互相貶價競爭、營業不能維持、現特設法救濟、除請業主減租、以輕負担外、並以該業、已供過於求、亟應辦理統制、統制辦法、現正草擬中、一俟擬就、呈建設廳核辦、統制大意、一、限制新建旅店、二、分等劃一價格、以免競爭、

播音台早操口號

廣州市政府播音台、特擬矯正市民習慣、並注重體操、特擬辦早操播音、其播音時間、係以上午七時宣播二十分鐘、早操項目、先舉行柔軟體操、分頭部、頸部、腰部、手脚部、由早操播音宣布員將口號播發、隨宣佈動作次序、此種早操播音、一俟天氣轉暖後、即可試辦、

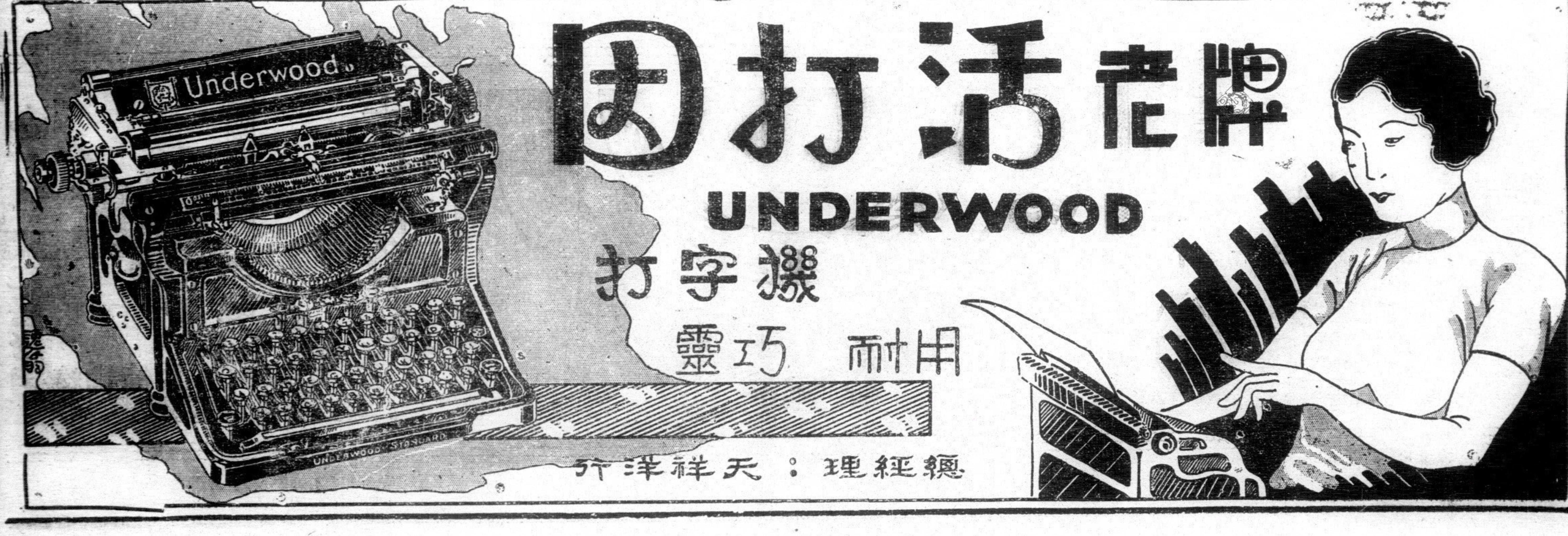

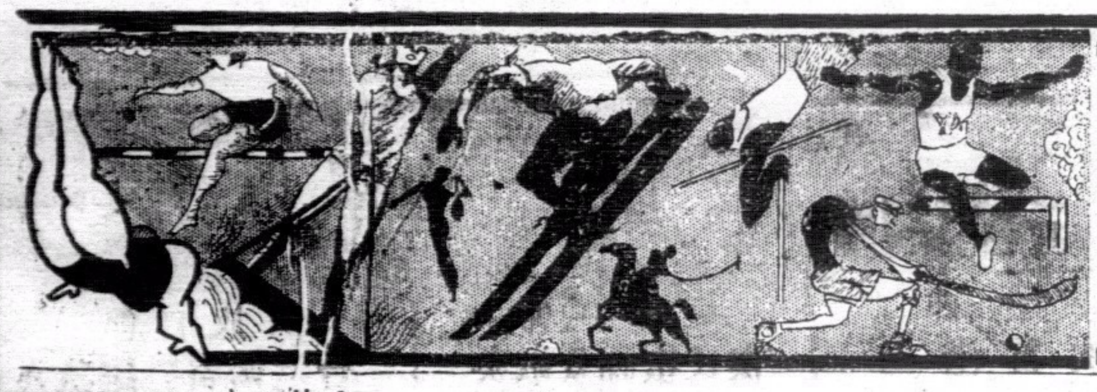

體育特刊

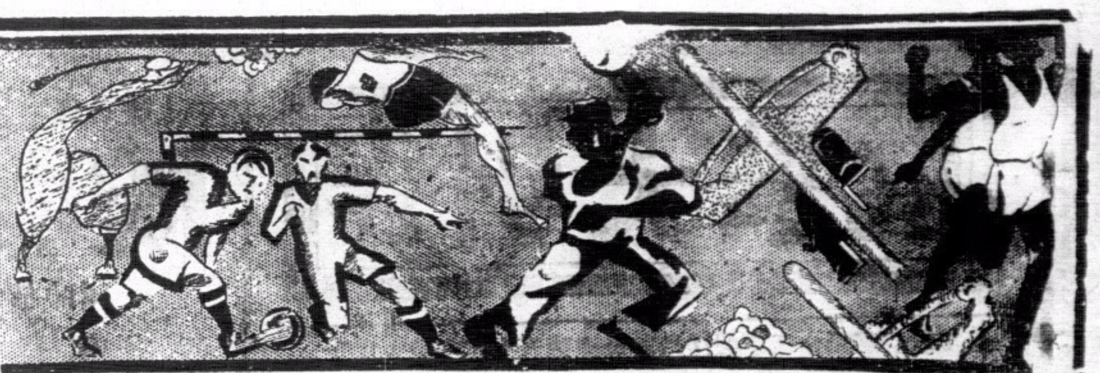

今日之尋常杯戰
中華會再戰海軍隊
陳徐兩將能否來港尚未決定
聖若瑟整陣再撲老鷄

咸公

（專訪）尋常杯甲組足球賽、今日祇有兩場比賽舉行、中華會對海軍於香港會場、聖若瑟與林肯隊會師加路連山、此兩場比賽、勝負皆不足以影响大局、華會隊之出戰者祇中華會一隊而已、乙組之戰、兩華會皆出馬、南華乙與中華乙因球員多離港返鄉、或赴省掃墓、今日料不能以全力應戰、海軍甲組實力甚厚、中華之廣州陳徐二將屆時能否來港效力、尚未決定、今日之戰、華會隊實凶多吉少也、各隊陣勢如下、

◇…中華會對海軍隊…◇

自陳徐因事不能來港與黃炳與何佐賢被罰停賽後、中華會之實力愈受影响、幸得乙組健兒出作凋婦、尚足以維持現狀、故遇強旅、恐未必樂觀也、中華會曾出戰十六次、六勝、六和、四負、得十八分、際此實力薄弱之時、若能得陳徐來港效勞、則戰海軍、尚有勝利之希望、否則今日之戰、海軍仍佔優勢也、中華之陣勢、直至昨日仍未能正式確定、據該會之職員稱、該會已函促廣州答軍諸將依時來港出戰、至陳徐之能否同來、則尚難決定、陳徐若來、則陣勢較爲完整、列之如下、

▲中華會

蕭殿廉
盧漢昌　麥紹漢
吳德榮　徐亞輝　黎國釗
馮肇宇　陳鎮和　何家強　楊根保　李鴻情

陳鎮和與徐亞輝若因事不能來、則中華會或將調乙組之陳紹文、鄧廣森出陣、中後衛綫實力平均、麥黎兩將足以固守、吳陳兩側中衛尚欠經驗、前鋒則比中後衛較佳、祇鄧廣森臨機寡斷、其餘四將歷經大戰、仍可得機以進展、實力雖不及海軍、然諸將苟能用命者則意外之收穫、亦意中事也、

蕭殿廉
盧漢昌　麥紹漢
吳德榮　黎國釗　陳紹文
馮肇宇　李鴻情　何家強　楊根保　鄧廣森

▲海軍隊

確架
磨士　比溢
巴力　蘭開夏　凱芝
士堅拿　干士搭布　干尼利路　基羅拔士

海上英雄、乃時下勁旅、戰鬥力頗强、後備諸將對于球術亦甚精、雖偶有一二員正選缺席、然後備諸將被調上陣、亦能勝任愉快、前鋒與後衛實力平均、麥槐亞等不在港、中衛綫以三新將上陣、虛實雖未盡知、然諸鋒與後衛皆有諒解之呼應、短傳之迅速、不讓於華隊、惜諸鋒之射門工夫、尚欠老到耳、

◇…聖若瑟對林肯隊…◇

聖若瑟甲組（景星攝）

第一週之戰、老鷄以六比一獲勝、第二週戰事、今日舉行、老鷄邇來大有中興之勢、前鋒自希近氏出任衝鋒後、進攻力已增厚、烈厘與彼得利之盤傳、爲林肯取勝之最要路綫、後衛亦平均、今日與聖若瑟再遇、林肯對勝利希望較高也、聖隊有鑒於中鋒未能物色人選、遂再調李安納復出、陣容較戰警察會之役中、有長足之進步、聖隊今日之陣勢、而易一門將外、餘子仍舊、戰來亦足與老鷄一拚、全隊採短傳戰略、惜守衛諸將仍恐未能阻老鷄前鋒之衝擊耳、陣勢如下、

▲聖若瑟

花南地士
花南地士　蘇沙
衣林氏　哥士打　羅蘭士
山度士　羅渣　李安納　窩地　城陀

▲林肯隊

烈地
衣文臣　埃樹
羅立臣　淡臣　甸明
彼得利　烈厘　希近氏　馬路巴士　燕居路殊

昨日之尋常杯賽
好夢難長久：輕敵致此失

醉漢

二比一
南華A失無敵榮銜
昨日表演欠佳全非冠軍本色　不失於強旅而竟負於蘭開夏
五比二警察會慘敗雛鳳
四比二西洋痛懲香港會
港軍與華塞斯皆獲勝利

（專訪）甲組尋常杯足球戰、昨日南華A與蘭開夏作初次對壘于加路連山球場、A隊在本屆已出戰廿次、共勝十七場和三場、從未一負、得分卅七、戴有鐵軍、長勝軍、無敵等榮銜、回顧蘭開夏隊出戰十七次、僅勝三場、而負十場和四場、只得十分、使與A隊相衡、強弱懸殊、實不可同日而語也、然而結果蘭開夏却以二比一而反佔勝利、將「長勝」「無敵」等銜一掃而盡、欣欣然歸、快矣哉、蘭開夏、昨日適值清明假日、以故球場附近之咖啡園塡地、掃墓者往來如鯽、故到觀球者、人只數百、球迷滿以爲A隊必可操勝劵、故注意者鮮、殊不料於將完場之一二分鐘內、A隊在本屆千辛萬苦下所得之光榮、竟盡付諸此一刹那間、惜哉、其可惜處爲當與強敵警察會、中華會、香港會等對抗可以保持不敗、而竟敗於無足輕重之蘭開夏、此又安足以息球迷之心、論人材、雖黃紀良與葉北華未有到場、然實力不可謂爲不精也、既精而不敵、是又作何解、無他、輕敵之故耳、

優勝劣敗　理所當然

吾嘗聞諸人言、A隊當作戰不佳、偶和或負時、人輒加以非難、謂爲輕敵、非爲輕敵、其誰信之、吾信在昨一役中、A隊表演、從未有如此其劣、舉動之遲緩、各將無進取心、演來實無半點鐵軍本色、加以蘭開夏隊蓄意不軌、而正逢得意之時、故其勝也、實非偶然、亦非意外、應得之果也、然而事過則已、A隊在最近五六次戰中、無特殊造就、人、此語無乃大過耶、雖然、某之言、言之亦有理、然A隊果每戰均能力盡厥職歟、往者姑勿論、卽以昨日一戰而言、罪

早知其有不穩之勢、此次之敗、對冠軍希望雖無影响、然敗于平平之旅、力既受挫、而榮銜亦被除、參與作戰者或不甚介意、可惜作爲愛華隊之球迷、因此一敗而竟致廢食廢寢者、A隊諸將其亦知之乎、亡者已矣、其毋因此一敗而餒其志、則再接再勵之勝、未嘗不可能也、諸將在昨日表演、既平平無精彩、而守門劉日明、反較前爲退步、兩球之負、固日明失色使然、然兩球皆因美順與榮照各犯規而肇禍、是則此次之敗也、艱鉅其一、而榮照、美順實有責焉、茲將戰情略描于下、

半場將過　A隊始勝

四時三刻已屆、南華A隊整裝出場、蘭開夏據雞鳳一方、A隊得開球權、江柏輕輕一撥、球移人動、戰事發矣、惟不進亦不退、混戰于綫中移時、忽由景祥傳球村成、村成沿邊傳盤、將及界乃交中、爲覺頗佳、但證人認爲早已出界、判歸門將開踢、詎江柏于紛亂下得球、傳與景祥、但早經士地路窺破、搶救、而景祥爲所阻、歸兌門點去、狼狽用力過猛、無必而回、此後球之去來無際、雙方均無精彩可言、江柏與景祥雖間或得機射門、但均被蘭隊後衛張頂出、伍寶珠急而得球欲進、證人認爲越界乃被判作任意球、戰有頃、華諸鋒大舉而前、景祥欲作噬門狀、爲敵衛所阻、譚江柏從中得球欲射矣、證人判其犯規、改作任意球、由士溫主踢、以故球足之下、僅及皮毛、不中、去只數尺、黃美順時尚未回防、乃適逢其會、總之、欲放彈入門、士溫阻之、反踢出界、因成角球、李國威主踢、士溫復阻出界、乃再成角球、亦爲國威開踢、施救、球從點適向門左角入、柯士甸乃躍起、惟球已入矣、詎江柏追前一撞、不及球、A隊始得開紀錄、上半場開後已半句點、而告終、休息數分、開戰令

下半場後　反勝爲敗

再下、時雙方表演仍無精彩、黃美順將及鮀門、譚江柏當柯士拚命而衝、因被判任意球、惜因高出界、

此後、蘭隊雄威大發、節節而衝、幸多爲劉茂所截、不截則又射出界、如此者混戰多時、一進一退、毫無可觀、而棚塵歡來、亦多相牽而歸矣、黃美順以敵人衝至、因而犯規、致被判任意球、球鄭非一敵點入、惟經三發後觸、卒由歡中鋒羅頓打入網內、成一比一和局、蘭隊既和、亂心窃亂、進攻之勢仍未已、而A隊似懷不勝而和亦幸之意、此時雖偕有數將振振有色、冀有所取、但亦有數將因爲時已晚、早已歐其志、梁榮照忽又犯規而被罰、蘭隊左中衞主踢任意、對離門廿餘碼、球向門角直入、鄧日明無法施救、此球之失、間接固爲榮照造成、而直接則非日明莫屬矣、完場結果爲一比二、南華A之無敵榮銜、從此不復再開

林肯隊甲組（景星攝）

▲南華A

鄧日明
劉茂　梁現實
李國威　鄒榮照　劉慶才
葉北華　陳德輝　譚江柏　馮景祥　曹桂成

▲蘭開夏

柯士甸
哥文　士溫
挪夫　加路　士蔑夫
刁利　韓那　羅頓　哥文　士雲

五比二
警察慘敗雛鳳隊
雙方未見有精彩表演　雛鳳雖猛攻仍難倖免

（專訪）昨日爲清明時節、掃墓者絡繹于途、是以觀足球戰之人數因是而大減、警察以五比二挫南華B、關係未來亞軍之一幕重要比賽、觀者亦寥寥、僅三五百之數而已、昨日之戰、可謂殊乏精彩表演、警察雖勝、然未見有佳妙之作、雛鳳之敗、亦由于表演失常、上半場既因風勢而受壓迫、下半場時、追回二比一之數時、本有和局之望、且攻多于守、奈因錯誤屢生、李金既縱警察之左翼縱橫於前、門將華繼再演阿斗搖印一幕於後、使局勢大變、一隊至不可收拾、造成二比五之成績而敗陣、全隊批評、以李金與華繼爲最遜色、佐治次之、兆榮數次失機、然頭取兩關、可能將功補過、碩友亦顯顏色、德譜與本漢前後衛顧已盡其本人之能事、其餘諸將表演平平、全隊獨以楊水益爲最出色、惜左右無能爲助者、致孤掌難鳴耳、警察仍屬用吊球猝衝擊法進攻、中鋒與兩翼有諒解之聯絡、以中衛綫爲最穩健、後衛施派路力阻諸鋒、對B隊尤爲監視嚴密、門將表演平平、全隊表演起來未見出色、惟舉動粗野、手推直擋、視若無人、將球吊高則五將拚前衝擊、四球之獲、亦出於是法也、茲將戰況錄下、

雛　鳳首先進攻、佐治腳頭輕動、兆榮趨前接應、石金順水落難、斜傳右路、伏兵突出、水益搶殺、截欣戴奔、驅前鋒不防、施派路、本漢握守右路、兵來將擋、水來土掩、德譜重鎮中關、屢阻敵鋒、然因風勢之故、湯余兩後衛勾欠準、B隊諸鋒趁風打劫、右輔輕閃躲過慶元、警察地派路逐單騎直進、從後一鏟、正要完成好事、幸德譜回救及時、僅負角球、警察開角球無結果、兆榮回軍搶救、石金合拍短傳把戲、得寸進尺、與布碌士亦爲所愚、進至禁境內、竟爲施派路攔截、功虧一簣、警察是時乘B隊守衛遠出、遂發其噴、諸鋒衝擊、華繼接駁出險、球落警右輔跟前、乘機傳球、球向門頂落下、華繼時而出救、即禮程跑回、係及時接救、然亦險矣、警察是時猛追不稍懈、將卿村維艱、且因風勢、雛鳳守

警　察隊五鋒更如虎添翼、球證指爲犯規、排隊而力阻、地派路當劊子手、B隊仍努力進取、一比零、先開紀錄、由一球既獲、B隊十二碼罰、施派路亦莫奈何、變水益、中路接應乏人、卓石金欠定失機、惜因

上半場
第一球……地派路……警察會
第二球……莊士頓……警察會

下半場
第三球……黎兆榮……南華B
第四球……忌連……警察會
第五球……忌連……警察會
第六球……黎兆榮……南華B
第七球……莊士頓……警察會
警察會獲五球　南華B獲二球

、無功而還、李碩友得德譜之接應、直向前衝、與石金有諒解之聯絡、因而衝森嚴、苦不得逞、是時、警隊守綫已固、力向前攻、B隊陣坤、險象頻仍、顧此失彼、布碌士將球傳送、左翼斜撥過金將球斬中、莊士頓應時而至、斜撥入網、再成二比零之局勢、

兩　球既失、莫可奈何、水益振關、諸將刷精神、盤界派路、開路敵總以門深似海、無隙可乘、忽而莊士頓暗渡陳倉、單刀直進、老將湯坤僅及時補救、慶元大脚勾鏟、上塲告終、二比零警隊領先、

下塲再戰、雛鳳得風勢之利、氣勢一時、中衛助前鋒之不逮、兆榮與水益相機進展、着着追近、警隊縮短防綫而守、本漢亦趨前助攻、一脚傳中、黎兆榮在門前接應、頭顱一動、球中門柱彈回、派路回來救、驚不及、兆榮再來一頂、皮球應時入網、成爲二比一之數、時僅開球一分鐘、

是　時形勢、警隊則守多於攻、雛鳳則攻多於守、本可得回平手之望、屢攻不下、忽被警隊反顧、李金右路空虛、磨士乘虛而入、將球斬中、忌連乘勢橫掃、造成三比一之局勢、辛苦得來、容易失去、氣煞球迷、從此而後、B隊仍得機推進、水益縱橫自如、柏架與派路亦莫能擾其鋒、石金曾得擬追近而射、惜操之過急、又不中的、未幾、李金失蹄、磨士戴頂戴盤、忌連不辱使命、輕輕一射、華繼本可將球抱接、惟彼將球斜抱、反將球斜抱入網內、警隊造成四比一穩勝之局勢、一往一來、戰情突緊張、碩友突衝傳中、兆榮再彈舊調、頭頂中的、成爲四比二之局勢、綜後B隊猛攻、敵門雖危、未曾失手、團攻移時、卒無所獲、將完塲之餘、地派路有如怒馬突圍、迫近龍中、莊士頓攪入第五球、結果、雛鳳以二比五而敗、陣勢如下、

▲南華B

華繼
余繼元　湯坤
楊本漢　林德譜　李金
李碩友　卓石金　曾佐治　黎兆榮　楊水益

▲警察會

柏堅氏
施派路　畢力門
柏架　哥夫　布碌士
磨士　忌連　莊士頓　保士　地派路

四比二
西洋大勝香港會
西洋連失兩十二碼

（專訪）西洋與香港會之戰、在香港會塲舉行、雙方戰來甚勇、戰事劇烈、西洋屢取攻勢、首由右輔地路加度射入第一球、侯活被監視、阻礙行動、孤掌難鳴、且西洋守衛森嚴、更能偷渡、朱幾再由金氏射入第二球、上半塲、西洋以二比零佔先、下塲戰事更烈、香港會亦不示弱、有精彩表演、小告山奴射入第三球、猛衝敵陣、大告氏手吻球腮、被罰十二碼、衣律主踢、打回三比一之局勢、未幾、小告山奴踢花、西洋以四比一穩得勝利、惟球證又罰、大告氏犯手球、侯活射入十二碼、完塲、西洋以四比二得勝、

▲西洋會

馬臣氏
寶雲　大告山奴
小馬臣氏　比路度　施路華
亞路域氏　金氏　小告山奴　地路加度　加士地路

▲香港會

羅渣
史杜蘭治　史打令
金布路　科魯　羅拔臣
碧福　希路　侯活　依律　皋拉

◇…各組球隊昨賽成績…◇

▲尋甲組

蘭開夏	勝	南華A	二比一
警察會	勝	南華B	五比二
西洋會	勝	香港會	四比二
海軍隊	勝	九龍會	四比一
華塞斯	勝	砲兵隊	三比一

▲尋乙組

九龍會	勝	南華會	二比一
工程隊	勝	香港會	五比零
蘭開夏	勝	華塞斯	三比零
東方會	勝	海軍隊	四比二
林肯隊	勝	炮兵隊	八比二
中華會	對	大學堂（中華未有派隊出塲）	

▲尋丙組

華塞斯	勝	軍需隊	三比一

尋常杯

▲甲組各隊積分表

隊別	比賽次數	勝	和	負	得球	失球	得分
南華A	廿一	十七	三	一	六十二	十九	三十七
南華B	十九	九	四	六	四十四	四十	二十二
林肯隊	廿一	十	二	九	四十八	四十	二十二
香港會	十八	八	六	四	四十	三十六	二十二
警察會	十八	八	六	四	四十三	二十一	二十二
西洋會	十八	八	四	六	四十八	四十	二十
中華會	十六	六	六	四	四十三	三十二	十八
華塞斯	十六	六	五	五	三十五	二十九	十七
海軍隊	十八	八	三	七	三十一	二十五	十九
炮兵隊	二十	五	一	十四	二十六	四十一	十一
蘭開夏	十八	四	四	十	二十九	四十二	十二
聖若瑟	十八	四	三	十一	二十	四十六	十一
九龍會	十八	二	二	十四	三十二	四十六	六

▲乙組各隊積分表

隊別	比賽次數	勝	和	負	得球	失球	得分
林肯隊	十七	十六	〇	一	三十九	二十	三十二
蘭開夏	二十	十五	一	四	三十六	十六	三十一
海軍隊	廿一	十三	二	六	四十七	二十九	二十八
砲兵隊	十八	八	二	八	三十五	四十八	十八
工程隊	十五	六	二	七	三十一	二十五	十四
華塞斯	十六	七	三	六	四十三	十三	十七
南華會	十五	六	三	六	四十三	二十四	十五
中華會	十六	七	一	八	三十	二十九	十五
香港會	廿一	四	六	十一	四十二	五十五	十四
東方會	十八	六	一	十一	二十七	十九	十三
大學堂	十六	五	一	十	二十四	三十五	十一
九龍會	十八	二	二	十四	十一	六十八	六

▲丙組各隊積分表

隊別	比賽次數	勝	和	負	得球	失球	得分
蘭開夏	廿二	十八	二	二	八十四	二十三	三十八
軍糧隊	十九	十四	二	三	五十三	二十三	三十
林肯隊	廿一	十三	三	五	五十九	二十九	二十九
軍醫隊	十九	十	二	七	三十三	三十五	二十六
華塞斯	十七	十	一	六	四十二	三十二	二十二
飛機隊	二十	十	三	七	二十八	二十九	二十
西洋會	十七	六	一	十	四十二	四十七	十六
軍需隊	二十	七	一	十二	四十	四十六	十五
工程隊	廿一	五	三	十三	三十三	五十四	十三
警察會	廿一	四	二	十五	二十二	五十二	九
鐵路隊	十八	三	二	十三	四十八	六十七	八

本週足球比賽秩序

四月七日（星期日）　下午四時三刻

尋甲組　中華會對海軍隊……香港會塲
　　　　聖約瑟對林肯隊……加路連山

下午三時一刻

尋乙組　南華會對大學堂……加路連山
　　　　華塞斯對中華會……香港會塲

下週比賽秩序

四月十三日（星期六）　下午四時

特銀牌甲決賽　南華B對警察會……香港會塲

四月十四日（星期日）　下午四時

督憲杯決賽　華聯隊對西聯隊……加路連山

中華甲全體健兒

蕭殿廉　麥紹漢　盧漢昌　黎國釗　徐亞輝　吳德榮　李鴻情　楊根保　何家強　陳鎮和　馮肇宇

中央 平安 兩大戲院

中央 即日放映

狄寶維路露琵奇娜兩位歌王合演

銀壇第一部軍事化歌舞冶艷寫情偉麗名貴巨片

月媚花嬌

片中有假想敵人進攻，海空軍出齊，炮火連天、如臨大敵、更有數百美女酥胸解衣、表演艷舞、婆娑大觀

下期換映

冶艷風流絕頂滑稽鍾白蘭道及格蘭達花留合演

野花醉人

平安 即日開映

英國歌舞女皇謝絲蜜籬氏大傑作

名歌艷舞諧趣香艷英國高望公司新時代大出品

春色無涯

此片到處打破收入紀錄，雖美國片亦被壓倒、足見此片之名貴及價值、其中名歌、妙舞艷麗奪目綺膩醉人

下期換映

大口笑匠祖白冷主演賽車艷譜絕頂惹笑大傑作

追求大家

新世界

即日放映

全港首次放映

添麥該主演警賊鬥智鬥力驚險緊張鬥爭寫情俠義大傑作

十七號警車

添麥該素來之武俠做工，久為電影觀衆所深識，他現從西方牧塲走到繁華城市充當警察，專與賊黨爲難，鬥智鬥力，重重驚險，處處緊張，寫賊黨之窮兇極惡，寫警士之智慧衆收，有劇烈之鬥爭，有動人之表演，無个緊扣觀衆心弦。

下期換映

曾巴里摩主演翻江倒海驚天動地寫情俠艷偉大巨片

斬鯨結儷記

香港大戲院

即日開映

西方武俠鬪爭巨片

畢鍾士主演復仇壯志俠艷大傑作

▲殺父之仇誓必報復 ▲英雄壯志視死如歸

俠士復仇記

券價連稅 樓上三毫 後座二毫 前座一毫

下期換映

馳名世界大悲劇

蝴蝶夫人

光明大戲院

即日開映

馬蓮德烈治大傑作

宮闈秘史香艷浪漫寫情戰爭巨片

▲宮闈艷蹟蕩魄銷魂 ▲女皇浪漫使人神醉

浪漫女皇

券價連稅 後座三毫 中座二毫 前座一毫

下期換映

戰事緊張巨片

四個敢死隊

孔如坊 新戲院

即日放映

西遊記中之一段神怪變化離奇國產片

新盤絲洞

綺年玉貌美女卅人拍演！盤絲春浴情勢非常緊張！

▲強的誘惑！ ▲力的表現！ ▲肉的展覽！ ▲美的表演！

下期九號換映 派拉蒙公司香艷歌唱大笑片

搖床艷史

司花利亞大傑作

不日放映

新女性

阮玲玉遺作！

深圳大戲院

香港大道中四十五號亞民興昌洋服手工奇巧絨料優美

即演 譽滿省港之深圳

冠南華班

桂名揚 李海泉 陳醒儂 李艷秋 黃超武 陳燕棠 靚次伯 朱聘蘭 謝劍英

三月初五（日）冷面皇夫 特別點演日戲 老倌出齊 主演不用副角瓜代

（夜）愛人與仇人

▲點點鐘有車由尖沙咀直達本院 三十五分鐘到步▼

尾車返港晚上十點……頭車返港晨早十點

電話……先撥九一 待司機應後叫代搭三零零二

接上體育版

省組織排籃球聯隊

準備與菲列濱球隊週旋 人選已定並規定練習期

（廣州訊）菲列濱籃排球隊來粵比賽，本省組織聯隊出與週旋，關於兩項隊員，業由省體育委員會選出，定由十日起至十九日止爲練習期，地點在大東路公共運動塲，逢星期一三五日下午四時半爲排球訓練時間，星期二四六日下午四時半爲籃球訓練時間，並由該會指定趙善性、劉備蓬二人負責指導，至各被選球員，昨已分函通知，並代向各學校團體請給公假，出席練習，茲錄排籃球被選人名如次、

▲排球隊員

前排 黎蓮澤（培英） 譚永滋（培英） 陳耀熾（體專） 梁傑堂（中大） 金子章（中大） 黃庭臻（勷工） 陳鐵秀（三軍）

中排 梅求相（培英） 梅廸賢（體專） 吳相柏（體專） 馬元巨（中大） 黃英傑（中大） 莫錦鎏（南大） 馬庭光（憲兵）

三排 陳英寬（培英） 譚持厚（培英） 何培英（體專） 李福申（中大） 周紹光（中大） 鄭毓坤（中大） 蕭殿廉（南大） 鄧秉新（個人）

▲籃球隊員

前鋒 黃紀良（中大） 鄭毓坤（中大） 馬元巨（中大） 李可燊（南大） 黃兆態（培正） 羅吉安（培正） 吳華雄（培正） 黃英傑（中大） 黃少林（空校）

後衛 梁傑堂（中大） 黃樹邦（南大） 蕭殿廉（南大） 許明光（培正） 劉德修（法學院） 劉潤田（空軍） 陳鎮和（空軍）

天津國際足球賽 中華榮獲愛羅鼎

一比零僅勝俄羅斯

（天津訊）津市國際愛羅鼎國際足球賽，中華隊竟以一比〇勝俄羅斯，愛羅鼎遂落中華隊，使五千球迷，無不興奮，日昨中華隊登塲隊員計陳而得、劉世潘、孫思敬、梁銘宗、趙啟春、孫雅庭、孫永泉、孫福來、姜璐、毛恭和、論表演，不如上次勝英國時之出色，不過中後衛厥爲此役勳勞最著功臣，守門陳而得亦頗努力。

◇比賽情形◇

上半時開球後，十秒鐘內、中華即獲一打門、此後中、均未得手、蓋右翼毛恭和似有怯陣意，姜璐亦被監視、無法活動也，故戰略乃由中路深入，旋趙啟春得孫福來之球，以所處地位不佳、撥交二十五碼外之孫思敬，孫氏顯其穿揚絕技、舉足長射，其勢頗猛，對方守門覺察時已不獲救矣，此一球遂定天下，下半時俄隊反攻異常激烈，幸賴守護得力，未有差池，而中華隊戰略因對方之猛攻，亦改取守勢，使俄隊無法報復，九十分鐘內、遂以孫思敬一球而定雌雄矣，賽畢由西人足球會會長致詞，愛羅氏夫人發獎

◇球藝◇總評◇

兩隊開賽以後，華北守南攻，略佔順風，前鋒五人、進攻甚猛，個人技術、大體尚佳，右翼較差，左翼姜璐被監視甚嚴，但仍能於相當情形下活躍，孫思敬遠射命中之球，距後衛綫數碼，偏於左方，高高打來，適入球門右上角，落點絕佳，出對方守門員意料之外，致臨時趕躍救護，已無及矣，後衛表演甚佳，惟任前數分鐘與陳而德不能聯絡一致，對方攻入，守門員離門救援時，後衛嘗忽略監視敵方前鋒，且常蹴高球，直上直下、予對方可以乘之機，數次險被攻入，中堅孫思敬，梁銘宗，孫雅庭努力到底，表演甚佳，後半時，改攻爲守、大爲失計，致俄隊一攻門亘十分鐘未脫險境，俄隊守衛極佳，前進亦見出色，所得機會極多，祗因球運不佳、均失之交臂、其失敗非戰之罪也，是日兩隊犯規屢屢，殊爲遺憾，是爲美中不足、

▲中華陣綫

陳而德

劉世潘 劉寶恩

梁銘宗 孫思敬 孫雅亭

胡宗翼 孫福來 趙啟春 孫永泉 姜璐

上半時 一比零 中華勝

下半時 零比零 平局

總計 一比零 中華勝

▲俄國陣綫

克魯斯曼

愛史恭夫 蘇魯維夫米

伊維俠克夫 米俠瑞克夫 維立蘇夫

飛格瑞治 意史恭克夫 何士 安徒俠 徒魯納夫

網球賽日趨劇烈

下週開始作準決戰

香港木球會主辦之一九三五年全港公開男子網球比賽，自開伙以來，經已一月有奇，技之幼弱者先後爲強者淘汰，而強者乃成相對之局面，戰情日趨劇烈，查下週次序表已排妥，星期一爲何家鎏與徐煒培作單打，何徐二人前會三度相逢，何均不敵，況今徐氏技術日進，可獲勝利，星期二、HD林珍對江道章、HD技術日進，而江氏何家鎏與洪志釗、對姚氏兄弟、姚氏兄弟雖佳、然有及何洪，星期四則開林珍兄弟對李惠棠與江道章作雙打準決賽、林氏兄弟老拍擋、李江雖強、或不能敵之也、星期三則由力傑士與何家鎏對徐煒培一塲之得，作單打準決賽，茲錄其表如下、

△星期一（單打）何家鎏對徐煒培、

△星期二（單打）HD林珍對江道章、

△星期三（雙打）何家鎏與洪潤釗對姚德焯兄弟、

△星期四（雙打準決賽）林珍兄弟對李惠棠與江道章

△星期五（單打準決賽）力傑士對何家鎏與徐煒培之得勝者、

男子籃球賽

昨日戰績

普通界男子籃球比賽昨夕共有三塲舉行於青年會球塲，第一塲華僑對青年會乙，華僑表演出色，青年會乙結果不敵，四十六比廿四，華僑勝，第二塲青年會甲對中南黃，青年會以八十七比廿勝利，第三塲爲南華甲對港大，双方實力相埒，港大表演頗佳，上半塲以十四爲十三佔先，下半塲南華極力反攻、連中數的，但陸恩敬因犯規四次出塲，南華僅得四人，遂與港大商議，允于陸氏繼續作戰，港大以比賽，純爲練習藝術、不以勝負爲重，許之，遂繼續再戰，至完塲，港大以廿五比卅六負云、

籃球友誼賽

勵行社自參加本屆公開籃球賽已來，成績頗佳，現該隊以廣州市立工職籃球隊來港，爲觀摩起見，特約之作一度友誼比賽于西南中學球塲，查勵行有超象乾等健將助陣，而市立工職實力亦強，想必有一番精彩表演也，勵行社戰將如下，趙象乾，歐有強、沈瑞慶，陳照奎，曾偉昌、王耀常，馮棠，文泰光，梁家燊，方中宇、

長途跑餘音

中南體育會舉辦之第一屆全港華人長途賽跑，賽跑員跑至終點者甚多，當晚頒獎會之銅牌紀念章、不敷發給、原定本月五日續發、現聞該會以承造銅牌者趕製不及，故改定于本月十五日至廿日止，每日由上午九時半至十二時半，下午五時至八時，爲發給時間云、

網球昨頒獎

混合双打

中華游樂會主辦之一九三四年之全港公開男女混合打網球比賽，經已結束多時，昨日在該會舉行頒獎，該會爲隆重起見，特請蕭頓夫人主持典禮，同時請羅文惠與基利夫人與HD林珍與胡俊釗夫人兩對作一塲表演比賽結果羅文惠與基利夫人以八比六、七比五之成績獲勝云、

荷里活道四十九號 電話二五六一二號

美泰電版公司

精製各種版

鳴謝 周達文醫脚

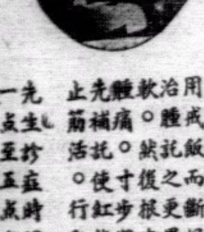

夙閒四代脚症專家周達文先生醫脚有三奇○脚氣不用戒飯而斷根○一奇也○脚氣冲心能治○二奇也○治腫託之更暑腫○治痛託之更暑痛○兒欵攻之更暑欵○鉄復根本痊愈○三奇也○此次小生根宜○脚部腫痛○寸步難行○屢醫周效○蒙周先三天本治痛○先補託使紅熱高腫○正深驚懼○乃不不忘而歷消痛止筋活○行動復常○證贈相片○以誌纖宜○頌孝余氏謝男恭

先生診症時間午前及晚間在旺角砵頭行入十間 一點至五點在大道中中央戲院左鄰十間係元壹錢西

克寧乳粉

爲鮮潔牛乳除去水分而成者

照紐約衛生局鑒定之最高標準，鮮乳先入廠加熱至華氏一百四十五度以防腐，然後用極大壓力，壓乳汁使通過極小之孔，以排去雜質，而入蒸溜室噴作霧狀之暖氣，室中充滿經過沙漏之暖氣吸去霧狀乳中之水，由另管洩出其乾縮成末而下降者即成乳粉，粉中所含水氣僅有百分之三，此種製造之過程歷時極速，故酸化作用不生，而鮮乳中最滋補之生活素得以完全保存，由此觀之，克寧乳粉之可靠，信不疑也，

KLIM 克寧乳粉 美國出品 Borden Quality

各食品店 各大藥房 均有出售

香港總經理 禪臣洋行

香港 美源有限公司

聘請藝術家到港

本公司特聘冲晒影相名師張述鏡君到港，張君曾在本港景康攝影室巧手冲晒藝術攝像，而於冲晒拉架非林尤爲特擅，已得各界信仰，如蒙賜顧，請到皇后大道中三十七號本公司無任歡迎（電話二七八九一）

注意 每日起相時間下午五時

美源有限公司謹啓

大華影戲院

即日起映 請早定座

大幇名片 陸續推出

霍士公司本年度特製宏偉浩蕩海陸空血戰劇烈哀艷藝術寫情偉大無倫緊張動人不朽巨片

氣壯山河

密達蓮嘉勞★法蘭曹通★雙星主演

FOX FILM presents WITH PRIDE

第二次世界大戰之前奏！

一個世紀的動人戀愛史！

FOX PICTURE "THE WORLD MOVES ON"

英美德俄法日海陸空軍備大表露！

劇烈肉搏 手溜彈隊 誓死衝鋒 潛航艇與毀滅艦拚死大決鬥

比較西線無戰事有過之而無不及

以一戰而延長至七晝夜的殘酷鬥爭，及兩個大家庭所蒙於這世界大戰的精神與物質的損失爲背景，本片極力抨擊戰爭之罪惡，以今日德意法俄英美日的備戰景象，預兆着下面的大殘殺，使觀衆觸目驚心，其中還加上一段經歷了四世紀的纏綿戀史，哀婉動人。霍士公司驕傲地介紹這部痛切時弊的巨片於世界。

下期換映

雷電公司特製哀艷倫理動人藝術巨片

久別之父

"LONG LOST FATHER"

尊巴里摩得意傑作

不日放映

派拉蒙冶艷肉感動人大名片

終成眷屬

"BELLE of the NINETIES"

美威絲生平大傑作

娛樂大戲院
進稱香港娛樂界之首★　實為遠東影戲院之皇★

即日放映
霍士公司實地攝製海陸空軍血戰巨片

第一次世界大戰
片長及萬尺血戰千百回影師冒萬險實地攝得來價值連城不可不看
二點半日場減價。前座三角半。頭等六角（另稅）
下期換映香艷巨片　搖彩情人

大華影戲院
即日放映
霍士公司特製海陸空戰血哀艷藝術大名片
氣壯山河
女明星達密蓮嘉勞　男明星法蘭曹通合演。

▲第二次世界大戰之前奏曲！
▲一個世紀的動人戀愛史！
▲英美德俄法日海陸空軍之大表露！
▲戰景劇烈將過「西線無戰事」！
下期十號換映雷電公司哀情倫理巨片　久別之父　尊巴里摩傑作
不日放映　終成眷屬　美威士大傑作

東方戲院
即日放映
聯美公司發行笑料無窮美樂動人熱鬧趣情歌唱佳片
慧質蘭心
金喉歌皇積布金南傑作

劇情緊湊　局格諧趣　名歌艷舞　悅目怡情
下期九號換映武俠名片　歌台刧美
不日放映藝術巨片　玉帛干戈
劵價連稅　▲日場▼　前座一毫　星期日及例假弍毫　頭等超等二毫三毫
▲夜場▼　普通位二毫　前座三毫　小童弍毫半　頭等伍毫　小童叁毫　超等捌毫　小童伍毫

其樂眼鏡公司
大道中五三號
老花近視平光眼鏡種種皆備

興華電機織布廠
深水埗基隆街弍百七十九號
各種新花格布土布保不脫色全用永安紡織公司綫紗愛國諸君幸祈留意光顧無任歡迎
電話五八七九七

染毒者之福音
李公明精醫白濁花柳　白帶痔瘡毒症
▲醫藥費共一元　▲暫收五毫
德忌笠街二十四號康壽堂

普慶戲院
即日九龍半島首次公映
天一公司粵語歌唱巨片
哥哥我負你
胡蝶影　葉弗弱　林坤山　成志城　主演
片中四大名曲　壽星公　春來了　惜分飛　雲掩月
請早定座

永安公司大減價
各部貨品割價推銷
顧客注意
什色花葛每尺一毫八仙
柳條縐登紡每尺一毫
元白素碧綢每尺七仙
新到歐洲空花紗每碼二元八折
最合時羅蘭綢每碼二元半八折
女庄雨衣半價六折
女庄西式內褲每元半打
男女童西裝每套八毫
國產綫紗毛巾每元六條
英國絲毛巾每條價四毫
意國全毛游客氈每張三元六毫
艷花棉毯每張一元一毫半
半打庄綫禮邊巾每打弍九毫半
好路平男短花襪每對六毫半
男庄短絲襪每元四對
加長女庄絲襪每元三對
德國大號銻煲每個一元
半打波璃杯每打八毫
亞潤傘對胸女笠衫每件一元八毫半
維新歐花嘜笠衫每件二毫半
大號笠衫背心每件一毫半
法國開胃紅酒每樽五毫
新鮮金山提子每磅五毫

港聞之一

首次東來之波蘭學校船已抵港

載學生一批週遊各國實習航行術　小作逗留即他去定一年期間返國　船名普莫塞歷史曲折有趣

波蘭特派學校船、載該國學生一批周遊各國、演習海面舵運、去月底抵滬、逗留數天、該船長馬溪郁維基、及二副羅汝斯二人、曾由滬晉京、謁訪我國政府當局、遊覽名勝及謁總理陵墓、獻花圈致敬、本月一日由京啟程南下、連日因天氣欠佳、海面霧大、航駛綦艱、至昨日始駛至本港、下碇于中環海面、該船名大普莫塞 Dar Pomorze、戰船員教授學生一百零七人、去年九月十六日、由波蘭戴尼亞港出發、全恃風力行大洋、現遊世界、作海面舵運之實地練習、本年一月十八日、駛抵檀香山、三月一日抵日本橫濱、旋駛長崎署事修理、二十三日由長崎啓碇、三月廿六抵滬、四月一日由滬首途來港、此次東來爲該輪之第一次、在港略事逗留、將駛往新架坡、巴達維亞、南菲洲之亞海倫、亞蘇十諸島、最後經英國之杜佛港返國、此次週遊世界之目的、使學生獲得一切實際之學識與技能、學生所習課程、偏重于商業航輪之駕駛技術、畢業期限爲四十八個月、二年在校授課、二年出外實習、此次行期、預定一年、蓋過此期爲冬季氣候嚴寒、殊不便利也、大普莫塞號並非軍艦、乃波蘭政府用作訓練商船工作人員之學校船、該船長七十八米半、濶十三米半、吃水六又八五米、載重一千五百六十六噸、爲建有三橋之鋼甲輪船、上部頗似我國駛行洋面之巨大桅船、而船身全爲鋼甲製成、則又似一現代運輸艦、精造式樣極爲美術化、航行全還帆風力、雖裝有五百六十匹馬力之馬達機器、但相約非至極困難時不用、該船之歷史、更極有興味、該船于一九零九年、本在德國製造、爲德政府之商業教練船、歐戰後、該船爲法國所有、迨一九二零年、始由波蘭普莫塞省人民捐欵向法國購得、贈給政府、因以大普莫塞爲名、以爲永久紀念、（中央社）

昨日抵港之波蘭學校船（國際社）

掃墓節期中　快車搭客銳增

前日打破紀錄　昨仍有三千人

民族掃墓節、旅港華僑、多撥冗還鄉、連日省港輪船火車、均擠擁不堪、前日廣九路局連開五度快車上省、據路局統計、已達六千人、尚有乘客已購來回票者、未及計算、英段局長寫架氏以是日乘客銳增、打破以前紀錄、當即開電話向華段路局詢問來回票數目、以便彙齊統計、得一確切之紀錄、俟得華段路局致覆、星期一方能將確數具報、昨日行車三度、竟有三千人而弱、月台之熱鬧情狀、仍未少殺也、（中央社）

菲中日觀光團　下月過港

抵滬將分三組考察

中菲兩地邦交、素稱友好、自本年二月間、滬各界組織赴菲律濱觀光團、觀光彼都後、中菲邦睦、愈益密切、最近爲謀發展中菲貿易起見、擬組織中菲商業協進會、此事現在積極進行中、菲律濱政商及實業界名流、鑒于菲島獨立、行將實現、中日爲鄰近之邦、欲求經濟提携、必須先事考察、乃徵得菲代督海丁、參議長奎松、中國駐菲總領事鄺宗瀛、日本駐菲總領事木村、及農商部長羅阜毅等之贊助、組織中日觀光團、發起人前任衆議員嘉禮函任團長、王城弋郎團長、黎伊氏秘書、該團定下月初旬首途赴滬、六日左右過港、抵滬後、分爲三組、一赴南京、一赴長崎、一赴華南、考察期間擬定一月、各組考察畢、即會齊一同返菲、我方已準備妥爲招待、以盡地主之誼、（中央社）

立斷肺癆生死症　江哲禪先生

（社會）病者嘗斥告白、每有虛僞誇張、揑造事實、欺騙社會。江哲禪先生醫學淵深、不屑爲此無道德事。査先生前經寶安縣公署聘專充公醫院主任醫生、廣東國醫館董事、且爲香港始創登報專醫咳血肺癆、所診症必開藥方、並批脈論、直斷生死、絲毫無差、絕非妄斷生死、凡診症屬不治者、先生即大書特書、指明死症。苟非脈學超羣、誰敢此。倘患久咳吐血盜汗潮熱骨痛閉經、非極危、敢云十醫九愈之概、蘇無涯介紹

江哲禪先生精醫咳血痛症　醫所德輔道中二百六十八號二樓電話三二一二五

新界上水石湖墟　數十匪徒洗刧六家

各携槍械火把長驅直進按家刧掠　兩老婦被刺微傷損失合計約千元

本年一月間、新界方面、曾傳來駭人聽聞消息、謂有賊黨多人、意圖圍攻上水警署、幸此消息預先被警察當局查悉、賊黨無計可施、不謂至昨晨一時許、新界上水石湖墟、竟發生一宗賊黨糾衆三十人、強擁入圩、行刧傷人事、事後記者得接消息、遂即前往遇事地點調查一切、茲將所得情形、分錄於後、

◇查◇

被賊黨洗刧之石湖墟、距離九廣鐵路上水車站不遠、但上水警署則距離相當路程、查石湖墟建築物無多、最偉大之建築物、即爲此次被刧之處、據調查所得、許久以前、有國民兄弟織造有限公司、在石湖墟自建工場、後因生意不前、乃將該工場改爲若干房店、計共分樓上樓下兩層、樓上爲華興茶居、乃是次被刧損失之最重大者、另爲華興茶居東主李芳、轉租多房與人同居、蓋華興茶居無需大地方也、樓下則爲街市、販賣菜蔬及魚肉豬肉之類、所有樓上樓下各房、均編列號碼以便分別

◇據◇

事後各事主到警署述稱如下、賊黨此次糾率約有二三十人入墟行刧者、除一部份把守各路、以防警察窺破之外、衆數入內行刧、計首遭洗掠者、爲十五號知商雜貨店、查此店店主張子恒、卅八歲、除經營該雜貨店外、並業中醫、張氏平素常有現欵數千元在舖、此次被刧、竟未被取去、亦云幸矣、當賊入墟後、即攻該雜貨店、當時張子恒尚在厨房弄飯消夜、聞有人撬開門聲、方欲出視、則已被三賊推門進內、各賊有持手鎗者、有持利劍、有持火把、持鎗者指嚇張子恒勿揚聲、同時店內有男伴二人、亦被指禁一隅、各賊於分頭搜索、搜得鐵夾萬一具、強撬而開之、刧去省城雙毫三十元、香港銅圓四元、並由張子恒褲頭帶處刧去上海銀行百元紙幣一張、金鏍一個、值銀二十五元、復從貨櫃上刧去布三十四、於是入房、計又刧去衣服八件、首飾箱一個、內有金戒指一只、值銀二十五元、鑲珍珠包頭一個、值銀三十元、又向張母袁氏有無私蓄、袁答無之、賊怒其說謊、乃以劍刺傷其左足、事後警察送之往大埔敷藥、由林知偉醫生代其裹傷、尚無大碍、故未入醫院留醫也、

◇知◇

商雜貨店之隣、即爲華興茶居、華興東主名李芳、四十三歲、與妻及母與宗同居、茶居中除李芳夫婦及其母外、尚有男伴二人、女招待一人、華興有一橫門通過知商雜貨店、賊黨即由該橫門入內、時李芳方消夜、祇其母先睡、蓋其母已年高八十五歲矣、各賊入屋後、即着手搜刧、計刧去金戒指一只、值銀七元、復推醒其母、問取鎖匙、及有無現欵收藏、其母與抗、又被賊以劍割傷手腕、事後亦由警察送往大埔林知偉處敷藥、亦無甚大碍也、但華興茶居於被搜刧時、打爛碗碟不少、故損失甚多、

◇事◇

畢、賊々轉往十二號房陳芳處洗刧、陳受僱於深圳某賭館、年三十五歲、陳偕妻楊紅同居、陳於昨晨被鄰居者呼救命聲驚醒、知非好事、方欲出視、則已被賊指禁、不敢作聲、賊在其房內傾箱倒篋、刧去金鐲一個、值銀三十元、金鏍鍊一條、值銀三十元、玉墜一粒、值銀二十元、現欵四十四元、另由其妻身上刧去金鈪一對、值銀一百二十元、玉墜一粒、值銀四十五元、金鐲及鍊、值銀一百二十元、是房個人損失、陳芳夫婦亦不少矣、後賊又入八號房洗刧、是房住客林興、廿九歲、乃受僱於上水警署某西人爲廚任廚伕之職、與其妻女居此、賊未進內之前、已被鄰人呼救聲驚醒、林興夫婦及女尚幸祇被刧去現欵十七元、所有衣物、賊等以其不甚值錢、不加取刧、只房內被搜索至紊亂不堪耳、

◇賊◇

旋復進九號房寡婦麥（四十五歲）居處、麥先聞聲、潛匿於十四號房、以爲可以倖免、詎知十五分鐘後、賊已到十四號房、用電手筒照見、命伊起來、從其身上刧去手鐲一個、值銀六元、戒指一只、值銀六元、現欵十元零三毫、至於衣物或因賊難於携帶、一律不取、

◇賊◇

又繼續往樓下百昌堂藥材店、該店司理歐陽坤、伴五十二歲、店中有男伴五人、各賊持鎗及劍入內、聲勢兇兇、各人均不敢與抗、卒搜去散銀八元餘、店中有新笠衫及派律烟等、均被取去、各賊在該店勾留約一刻鐘、各以行刧時間恐過久、乃一聲暗號、即呼嘯而去、賊去後、各人乃先後往警署報案、當值幫辦據報、即派出警探前往調查、並通電新界各警署協緝逃匪、各賊均穿黑布衫褲、操客家口音、事後警察當局除一面請電通緝各犯外、並加派警探多額、駐守新界各警署、以維持各地安寧、統計是次石湖墟被刧損失達千元左右云、

今日廣播秩序

香港無綫電廣播台ZBW（上午）波長三百五十五米突、十時半至十一時半、早禱彙集、轉播於仁大禮拜堂、十一時半至十二時、中樂唱片秩序、十二時至十二時三刻、合一堂、十二時三刻至二時、氣候報告、四時至七時、中樂唱片秩序、掌上可憐、（靚少佳、潤桃、陳世美別妻）、（譚伯棠、林超羣、雷峰塔、（白玉堂、呂文成）、白金龍、（薛覺先）、搶子奉姑々哭望天涯、（千里駒）、從心所欲、（蔡子銳、蘇州女）、慈父多敗女、（譚蘭卿、子喉華）、粉墨狀元々爭靚仔、（廖了了、馬師曾、錢大叔）、東施效顰、（陳恐驚、瑞華）、人道之二、（黃佩英、靜霞）、快活冤家之遊御園、（薛覺先）、老婆眼淚、（朱眉鶴、譚秀英）、賈女偷香、（呂文成、白玉堂）、七時西樂秩序、八時、晚間氣候報告、九時十分至九時半、弄琴、十時半完畢、（新亞社）

凡愛好攝影的人都知到沖印工作重要，故此技巧精妙的攝影家，均向皇后大道中五十七號「印象」沖印專家沖印。

中大員生北上考察

廣州中山大學工學院化學工程系生、一行廿二人、由該學助教袁文奎領隊、乘春假之便、北上考察、昨日乘海利輪過港、據袁稱、該校此次着派渠等人考察化學工程、適化學工程系畢業生、亦擬北上考察、故聯同行、先赴京滬、再轉平津、唐山、及塘沽等地、數週即返云、（中央社）

二天堂減價門市暢旺

二天堂藥品五折加贈二天膏之街招遍貼通衢、琳瑯滿目、記者日昨偶經大道中、見該行顧客踴擁異常、大有應接不暇之勢、而顧客購藥出門時、無不色然而喜、咸謂該藥行誠實不欺、藥品五折、再贈二天膏、打破大減價之紀錄云、

二天堂藥品五折送二天膏
夏曆二月廿八日至三月十三日止

先施公司大減價

各部貨品　即日　平上更平

◆特種平貨◆

新欵柳條天津紡每尺一毫半

點星柳條西衣薄絨五折

英國曼歌花蓮宿布每碼四毫

摩登靚花杯碟每打一元半

小童笠衫五毫四件

男庄時欵花襪每元八對

蜂巢毛冷仍沽每磅一元八毫五仙

港聞之二

廣東省商聯銀行籌委

周守愚昨由港北上

為商聯銀行招股兼聯絡各地記者

粵記者擬組全國記者聯會

廣東省商聯會，最近為調劑金融振興商業起見，遂有籌設廣東省商聯銀行計劃，現已成立籌備處，除在省港澳招股外，並派員分赴京滬南洋及美洲等地招股，月前熊少康經已北上，該會籌備常務委員周守愚，昨日亦由省乘海利輪過港，下午四時原輪赴滬，記者登輪晤周，據稱，此行有兩種任務，一為廣東省商聯銀行招股事，一為代表粵省新聞記者聯合會，前赴京滬平津及海外各地，聯絡當地新聞記者事，前者事緣廣東省商聯會，近擬組織一商聯銀行，資本總額定五百萬元，分為一百萬股，每股五元，除在省港澳三地招股外，并派員分赴國內外招股，熊少康日前已先行北上，担任向京滬津各地招股，本人抵滬後，即晉京一行，沿途並考察各行商業情形，如時間許可，即赴平津，然後由滬乘輪赴檀香山及美洲等地，預算行程六個月，關于聯絡各地記者事，以廣東全省記者聯合會之目的，欲使各地記者，互相聯絡，并擬組織一全國新聞記者聯合會，以利進行，查民國八年時，全國新聞記者曾舉行會議於廣州，次年復在上海舉行，又越年，不幸因各方意見紛歧，遂告停會迄今十餘年來，未嘗一會，至為憾恨，邇年來，我國新聞界，對于本國事業，已幹了不少工作，然尚未能辦到者猶多，惟新聞事業，在于指導及促進社會之進化，地位至為重要，故全國記者，應站在同一之戰綫上，互相聯絡，本人此次北上，即以此意轉達各方記者，同時廣東全省記者，目下擬創一記者學校，以造成新聞學人材，故此行將向海外內各界募捐云云，

鄭鐵如昨自滬返港

本港中國銀行行長鄭鐵如，日前赴滬，昨晨已趁睹化臣總統輪返港，據語中央社記者，此行赴滬，乃因銀行內部問題，滬中國銀行總行此次選舉新董事，乃該行本身定規，每兩年改選董事，人選半數一次，本人留滬不過兩天，時間怱促，最近銀行界態度，未加細察，惟關于沙遜爵士向我國建議英磅借欵計劃，滬銀行界認為無稽之談云云，（中央社）

清明節公司顧客更衆

昨日清明時節，道路行客陡增，遊春歸來，逛大公司以獵平貨，故先施公司復為遊客畢集之所，查該公司此次作空前之割價，平上更平，果屬名不虛傳，凡往參觀者，莫不挾帶大包平貨而出，喜容與春光並輝，該公司為酬答顧客，更每日選出特種平貨，限額而沽，如男庄花襪減沽至每元八對，國貨熱心牌煖水壺每個六毫，美國啤路巴廠遊客衣櫃每個廿八元半，印花竹紗每元十二碼，各欵絲綢每尺由五先起等等，此奇罕之平貨也，

永安公司此次舉行之大減價，連日顧客之擠擁，生意之暢旺，實為數年來所罕見，查該公司之得各界人士信仰，而有如此好成績者，以其貨品之精良美備，而又劃價推銷，確屬與別不同，即如現時，所特別減價之什色花葛，每尺售一毫，女庄西庄內褲，每元六條，意大利全毛大號游客毡，每張三元六毫，好路甫乎男庄花短襪，每對六毫半，大號玻璃水杯，每打八●等，的確大平特平云

每日銀訊

「月媚花嬌」紅絕於時之銀壇歌王執寶維路，及露瑟奇娜合演之軍事化歌舞巨片，「月媚花嬌」從今日起公映於中央戲院矣，此片為派拉蒙公司與美國陸軍部合作攝製，「第七重天」導演法蘭波西治精心導演傑作，美國西營陸軍大學全體員生，及美艷舞女數百合串，其中歌舞之景色異常瑰麗，並插一段海本軍之戰景，非常壯觀，表演綺艷細綺，誠軍事化歌舞之巨片也，

「春色無涯」連日在中央戲院放映，我國及外國觀衆皆熱鬧參觀之「春色無涯」，由今日起平安戲院繼續放映，此片為世界知名之歌舞女皇謝絲蜜麗氏主演，在世界各地放映均打破收入紀錄，片中之艷膩表演及歌舞景色，皆異常偉麗云，

「十七號警車」迭日報載劇盜「士丹地殊」被捕消息，捕匪有功之十七號警車及勇士添麥該，由今日起在本港首次與觀衆相見於新世界戲院，愛知士丹地殊之殺人手段，狡猾機智，及十七號警車之勇敢，警士之冒險捕賊者，祈及早往觀云，

「氣壯山河」國際風雲日緊，第二次世界大戰將近爆發，霍士公司有見及此，特不惜重資，攝製「氣壯山河」一片，內容以一戰而延長至七晝夜的慘酷戰爭，及兩個大家庭所蒙於此世界大戰之精神與物質之損失為背景，極力 擊戰爭之罪惡，以今日德意法俄英美日之軍備擴充情形，預測下次大戰之慘酷，使觀衆觸目驚心，其中加插一段經歷四世紀之纏綿戀史，哀惋動人，現此片由今日起在大華戲院放映云，

其礼云香煙

絕不涸喉

其礼云香煙乃倫敦名廠克刋来司有限公司監製所有設備均採取料學最衛生方法製成能保全絕對新鮮之煙味與最初製成無異且絕不傷喉部及涸喉之弊

伍庄圓鉄罐
伍庄方鉄盒
廿庄方鉄盒
十支庄紙盒

總經理
天祥洋行
各處均有出售

開時將此撥皮帶一拉有空氣衛入之声蓋卽可除吉至為簡便

十庄其礼云香煙開盒後將錫紙向上一拉則應手而亦可免撕破之弊此乃其礼云香煙包裝之一特点也

★ 贈送 ★

★ 壹九卅五年游泳會員證券 ★

● 贈送期由本日起到壹九卅五年五月卅壹下午五点鐘止 ●

參加何會由受贈者自擇　請閱下列詳細辦法

1. 每罇價伍元之施務露金鷄鐵樹酒之紅錫蓋弍個
2. 每包價伍仙之當得膠糖透明包紙弍佰張
3. 每包價伍仙之芝格膠糖黃色包條弍佰張
4. 每包價壹毫之新新牌紙空包壹佰個
5. 每珍價弍毫半之新新牌空珍四拾個

各可換取贈送

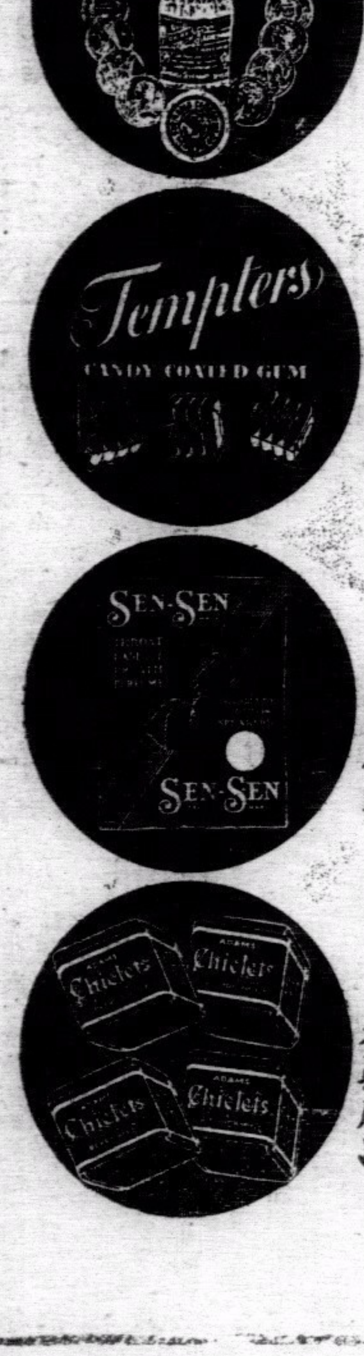

如要換取

學生游泳會員證券須備右列之換品弍倍額

成人游泳會員證券須備右列之換品四倍額

原品　如不要換取游泳會員證券亦可估價換取上列各欵原品●

小童游泳會員證券壹張

代換贈品處　法蘭西銀行行　歐必成有限公司

通告　如發覺換品有假冒者本公司有隨時取銷之權

客窗閒話

你應該慎重地使用一根火柴，雖然他的代價很賤，他却能供獻你光明，所以，你得用最好的態度，待遇你的下屬。

該哭的時候就哭，該笑的當兒就笑，不要貓哭耗子假悲哀，更別在人前攝笑臉。朋友，你能夠勉強自己嗎？

未幹好這事以前，要把希望減得低一些，甚麼事不希望做得十全十美，但願能夠有始有終。

我們要保護身體，我們要購備良藥，所以虎標萬金油，就成為我們不可缺少的良友了。

「齊泊林」飛船造成新紀錄

歷程百萬基羅米突

其數約二十四倍於地球周圍

無論任何風向均不影響飛行

（柏林通訊）「齊泊林伯爵」飛船，於去年十二月十八日由南美作聖誕節之飛航，經法國繞回德國，共計已飛一百萬基羅，因此時人稱之「空中百萬財產人」。同航者有十八人，該船已能飛一百萬基羅之航程，故即等於「空中百萬財產人」無異，此一百萬航程之光榮紀錄，現今世界各國之飛機或飛船無能及之者，其數近

二十四倍

之地球周圍，「齊泊林伯爵」號，經六年之努力，始有今日圓滿之成績，此種成績對于飛航事業，有象徵的意義，吾人以爲LEIAF號飛船亦已受「齊泊林伯爵」號之洗禮，齊泊林老伯爵美巧的理想之命運，亦與其飛船之命運互相聯繫，因此吾人可以判明齊泊林之將來矣，一百萬基羅，乃齊泊林之理想最得意之勝利，同時此舉亦即是吾人

不屈不撓

向意志、及不倦的精神之表現，自一九二八年十月十二日「齊泊林伯爵」號飛船其飛航任務達到後，已爲第一太平洋飛船所要求之飛航數目，最好之證據，據漢堡逐美利堅綫關于飛船搭客及裝運之統計，該段共有航綫四二三次，並約有九十次橫渡海洋綫，每一航次，需時八、八一五小時，可搭二七、七零零旅客，五百五十萬餘郵件，並載貨四萬二千公斤，可保毫無危險，若吾人試一回憶齊泊林伯爵號飛船之成績，則吾人可以肯定飛船及其駕駛人員等，於富有才幹的艾根的博士領導之下，其關於開拓勞務所發表之言論的真意義矣，猶憶一九二八年十月間首次飛往北美，及一九二九年八月間世界最著名之飛航，一九三一年七月往北極之探險，諸如此事，皆爲齊泊林飛船之事蹟，惜今已爲人所遺忘矣，再者吾人猶憶有歷史價值之一九三二年三月二十日之事，德國飛船竟能造

成新紀錄

而入於發展之大道，能爲兩大陸之航空交通事業開闢南大西洋之航綫，齊泊林之飛航有確信之保險，定期之飛航時間準確，雖一分一秒亦不致有所遺誤，無論任何風向，任何天氣，及一切天文氣候之困難，均與齊泊林之飛行毫無關係，仍可按常飛行，由於菲力德立海港至皮爾南布哥之航綫，本來共需時七十二小時，且多次改良將時間縮短，因德國之第一次太平洋航空聯運，比之前者已可省時百分之七五，則與北美之經濟

互相調和

期與德國對外貿易爲益甚大，吾人對於國際飛船，交通之信心漸次滋長，漸有適應所要求之搭客數目之傾向，一九三一年平均每一次有旅客四人，而於一九三三年平均每次已增多旅客百分之九，今年則打破從前紀錄，「齊泊林伯爵」飛船已有二十個艙位，且航次又已增多，但仍不足供旅客之用，今旅客已日見增加，則其票價自可減低，一九二九年渡洋飛船，每次票價爲德幣八・四零零馬克，其間雖減至近百分之八五，然至今日由菲力德至港里可德耶納羅，僅售一・五零零馬克矣，

江西農村視察記（續）

中央社特派記者鍾貢勛

惜據余觀察所及，兵工修築技術，已較前大有進步，間亦鋪成路面，行車甚便，不過修路易而養路難，以後公路沿途應置有多數部隊，專負養路之責，又如公園等建築，因出於倉卒之時間，所採材料亦多不暇擇，故外表雖尚美觀，而不堅牢，有去年十二月所建築，而現在即已頹毀者，今後亦宜加以注意，瑞寧途中頗多森林，但間亦有濯濯之禿山，蓋無人加以造林，聽其自生自長，而尚有燒山惡習，更使樹木受其摧殘，此亦地方當局所亟宜禁止者，沿途所造橋樑，多用樟樹，同行某君語余，若交通便利後，將樟木運銷於外，爲數必有可觀，江西山地皆宜植樹，惜無人提倡及努力造林矣，

溫湯途中

晨光微曦時，即已全體起床，整飭行裝，蓋今日由寧都至溫湯，爲程計五百卅華里，且寧都至廣昌一段之百二十里，即天晴亦須三小時以上也，早餐既竟，已爲八時，預備軍代總指揮羅卓英、三十七軍軍長毛炳文、及專員邵鴻基諸氏，已率軍樂隊衛兵等鵠候迎送于軍部門首，握別登車，蓋八時又半矣，今晨將出發前，十八軍秘書楊幸之兄來送行，且贈余以赤匪之僞一角郵票一枚，彌足珍貴，蓋此物發行甚少，不若赤匪僞幣之易得，前次國際記者團抵寧都時，均以「惜未尋得匪區郵票」爲恨，此行團員中之得僞郵票者，僅爲黃君鴻、楊立慶兩兄，在瑞金以重金購得貼於僞郵票之信函兩封，黃君得來較早，曾誇示同儕曰，此郵皆足值五十萬元，是余亦成爲擁有五十萬元之資本家矣，寧都至廣昌公路，近日來各段均有工兵從事修理，且數日天氣晴明，較來時困難減少奚止十倍，費三點鐘而達廣昌，沿途從未發生阻礙，亦從未下車，抵廣昌尚爲十點半，始知今晚必可抵達溫湯，乃決在南豐城外車站略進芻點外，其餘概不停留，故廣昌惠縣長，雖來站堅邀入縣署稍憩而未應也，過廣昌後，公路平坦，司機乃開足四十英哩之速率，捲土挾沙，疾馳而過，在南城僅停車加油，費時極暫，車過南城後，已入太平原地帶，公路成一矢直之線，餘被山坡所阻，不能直視外，否則一望可數十里，田間菜花盛開，金黃色之花朵，下支以碧綠色之菜莖，一幅天然美景，惜無工繪事者圖畫之耳，由臨川城門轉西往赴溫湯途中，尚爲下午五時半，抵青蓮山下之溫泉，尚在六時許，前由寧都經南城黎川來候之一部份團員，皆遠迎道左，總代表張式彝先生，且喜極狂呼，尤以得見，赴瑞金團員而能安然歸來無恙，爲更屬大幸，因不成道路之未肅清，而發生他故，乃廣墜馬受傷而斷肱折足耳，路事休息後，人同溫泉沐浴，以洗十餘日來未去之塵垢，我行某君曰，溫泉本宜於溜溉，再加以儕身上之積活，勢將遠勝一切肥料矣，八時許晚餐，代理專員李德釗、偕夏縣長承綱自縣城趕至、爲本地多酒、爲余等洗塵接風、亦即以代餞行，餐畢後舉行全體團員會議，雙方各推員報告本組行蹤所及，與考察結果，赴瑞金者已詳述各通訊中，毋容再贅，茲姑略記赴黎川及臨川崇仁考察之報告焉，

黎川之實驗區

該組團員推齊振興起立報告，略謂本組自三日留寧都未行當即分途，赴附近鄉村訪問民衆，詳詢被赤匪蹂躪時所受之痛苦，及我軍收復後政府對彼等之救濟與善後種種，並又參觀城廓附近匪遺跡，及屢次攻戰舊痕，直至五日上午八時，始離寧都，過「石上」時，因係廣昌克復後，我軍與匪徒肉搏大戰之場所，故下車停留視察，午後四時到達南城，仍下榻麻姑酒家，並向張專員訪詢一切，六日上午由南城赴黎川，先至縣府稍憩，旋往蓮塘裏實驗區考察，該區爲基督教所主辦，經費預定十萬元，由基督教會集五萬，由蔣夫人宋女士擔任捐助一半，惟現時並未十足籌得此數，其一切設施情形，完全帶有基督教意味，讀經做禱告均屬必有之工作，向主持者詢以工作概況，亦無具體答覆，下午始由該區返南城，團員輩多相偕賞玩，及遊覽城廟附近風景，

在臨川之三日

七日晨由南城來臨川，因爲程距遠故到達極早，時夏縣長已率全縣各機關、各公團代表等迎於車站，當赴縣署休息，是日適省府有視察員來臨檢閱義勇隊，遂被邀參加檢閱，並由張總代表致訓詞畢，由李代專員、夏縣長，陪同至鵝溪實驗區考察，該區婦女會，特舉行歡迎大會，而由本團團長向之略致訓詞，旋即返溫湯下榻，八日上午赴章舍實驗區考察，該區爲全國經委會所辦之江西第一農村服務區，規模設備與工作計劃等，均和南城堯村第二服務區不相上下，但成立於去年七月一日，較堯村之成立爲先，開辦費現定爲一萬五千九百六十六元，現已用去五千餘元，每月經常費爲四百零五元，故已進行之工作以較多一點耳，考察畢，午赴二十六路總指揮孫連仲氏之宴，下午一時出席臨川縣黨部召集各民衆團體歡迎大會，散會後，又轉至流芳實驗區考察，此亦爲鵝溪區所轄者，據聞此項實驗，純粹以政治力量去強迫施行者，不過村民中無論婦女兒童，皆彬彬有禮，見團員至，必鞠躬邀客請坐，是則非訓練有素者不克臻此，後又赴七里崗，直至六時始返溫湯，

崇仁考察觀感

九日全體乘汽車至崇仁考察，縣長鄭蘅縣已久，于贛省風俗人情極爲熟識，其治崇仁頗著德聲，該縣有學校若干所，原爲第四軍吳奇偉部駐紮時所創立，駐軍去後，交由縣府續辦，其優良之校風，與管教方法，仍能保存，學生皆受有極好之軍事訓練，頗有軍事化之概，當參觀者至，教師立正之口令甫出，而全體即舉手直立，絲毫不亂，儼若訓練甚佳之軍事學校然，又鄭縣長之于人民，頗有愛民爲子之慨，當鄭氏引導考察團赴某處時，在狹小石路上過一年老之推七車者，警士急欲令其讓避，鄭氏亟攔前加以撫慰，是雖小節，然足概其餘也，十日則稍事休息，團員中間有分散在青蓮山附近遊覽云云，

臨川模範之稱

另據一位在臨川考察之團員語余，臨川面積達七千八百四十四方里，人口有四十五萬七千二百九十七人，以視第八區行政督察專員所屬五縣一局之人口五十二萬六千一百者，木井不多讓，其每年征解稅賦，可達三十萬元，物產以谷米爲大宗，夏布西瓜大豆次之，每年輸出之數約二三百萬元，其他方之富庶，殆在江西難覓其匹，而現在主臨川政治者，爲周專員、夏縣長，及專員公署之王秘書三人，彼等曾爲二十年前辦理教育之能手，今既同心合以辦理斯縣，無怪臨川有江西模範縣之稱，而省政府必欲通令各縣長來此參觀考察，以資借鏡，語曰，天時地利人和，臨川除去遭逢旱災，稍有不利天時外，地利人和二者，固已十足做到，其有成績豈偶然耶，（未完）

中國經濟

研究中國經濟及世界經濟之唯一刊物

第三卷第四期要目 廿四年四月一日出版

從日本對外貿易上觀察所謂中日經濟提携……武育宜
中國農業區域之研究（上）……樓桐茂譯
中國地租本質與減租問題……化三千
中國租佃關係係轉變中的幾個現象……王毓銓
現階段意大利的經濟危機與經濟政策……彭瑞夫
美國農業問題與農村經濟……郭垣譯
戰後——恐慌前主要帝國主義國家的貨幣政策……心直
集團經濟理論之檢討……方秋葦
渤海與中國奴隸社會……王宜昌
孟子經濟思想之新探討……范秉彤
國內經濟情報（二三月份）……張一凡
轉載——馬寅初先生對幾件金融立法的說明和財政部的辯正

南京中山路保泰街口六零四號
中國經濟研究會主編發行
南京太平路二四八號現代書局總代銷處
預定全年大洋二元半年一元一每冊二角

中國實業

第二期三月十五日出版

關於振興中國實業的幾點意見……譚熙鴻
農村副業合作運動……宋一爵
中國米穀供需概觀……楊和鍊
中國畜牧問題……杜修昌
改進漁業應注意之事項……劉行驥
湖南錦產與其對外貿易……侯朝海
中國林野荒廢之原因及其復興之途徑……姚方仁
世界茶業之回顧……康瀚
中央模範林區工作概述……陳洌 凌道揚
中國油頁岩之蒸溜試驗……顧毓珍 鄭衆銘

南京中山東路一七九號
中國實業雜誌社出版
總代售處上海生活書店各埠大書店均有代售每期二角全年二元

工商半月刊

第七卷第一號 二十四年一月一日出版

要目
民國廿三年中國工商業的回顧
一年來我國之對外貿易
一年來之白銀貿易問題
一年來我國金融之回顧
一年來之合作事業及農村金融
民國二十三年大五金交易之回顧

	道林紙本	報紙本
全年	一八元	一五元
半年	一四元五角	一三元
一冊	四角	三角

國外及香港洋紙本全年另加郵費九元．報紙本全年另加郵費六元．國內及日本郵費不另加．

實業部國際貿易局出版 上海北蘇州路一〇四〇號四樓 電話四六三九六七

清明除毒大運動

清明時節雨紛紛。遊子思家欲斷魂。豈爲春雨歸不得。却因患毒未除根。

清明節屆遊子思家此一般僑客回家團聚之良機也但曾有涉足花叢餘毒未清回家則有傳染閨人之處因此欲歸不得者請速求

毒病專家黃博濟

包保收效神速限日痊愈永無復發更兼不致絕嗣印蠶包有把握如有曾患毒病懷疑未清者請來檢驗所有診驗各費一概免收

港澳醫務所 （分局）西營盆大馬路二三一號 油蔴地上海街七八號 新馬路三十九號

鳴謝 大安意外保險賠償週妥

啓者弟向大安意外保險公司買燕梳保票保四四式零號中山縣適于夏歷玖月廿六日由石岐搭岐關長途汽車出澳門因車發生意外搭客當時斃命及受傷者多人弟雖受傷幸能脫險被救起送到中山醫院敷治即回港報知該公司至今全愈蒙保險公司慰問週妥及照章程賠償快捷希望各界咸知大安意外保險其保費輕微但遇事助益重大係爲個人往來出入起居動作唯一安心之保障確實于社會大多助益爲特此鳴謝

九龍城新街市魚欄合利號賴來謹啓

光明導師

龔常氏大醫師廼以故豁然老醫生高足。老醫生。曾漫遊美國舊金山大埠。就醫於同仁堂。歷四十餘年以醫名於世。得中外同胞共仰。龔常氏大醫師獨得其秘。業醫廿餘年而不替。儂染目病數月。瞳仁散大。紅腫刺痛。視物不明。幾與瞽者爲伍。幸遇何亦民女士介紹。邀大醫師診。約四星期恢復如常。足見大醫師醫學之高超。名不虛傳。不獨眼科專長。婦兒內科亦確有心得。大醫師自磬齡聰慧甲於衆・更能潛心醫學・融會貫通。任何殘大症。一經診治。立起沉疴。儂向不嘗說妄語・爲人吹噓・兇良心上之恭頌。表揚我國醫術。大有其人在也。

龔常氏 精理眼科婦兒內科 包醫癰疽瘰癧喉科

醫務所 中環九如坊美鄰街式號式樓 電話叁式七八八號

李都梨恭頌

鄭達源牙科

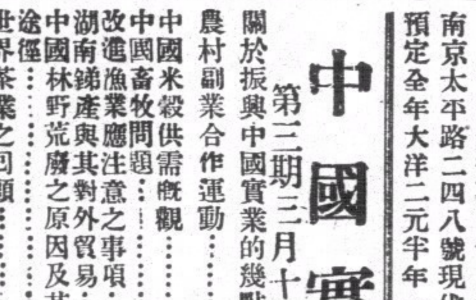

開業三十年專理牙科全部如鑲牙 補牙 脫牙 洗牙 醫牙 止痛 素爲中外人士贊許

大道中八十三號 電話弍弍一弍五

新亞通訊社遷址啟事

逕啓者敝社由本日起遷往雲咸街七十一號樓下照常辦公各界如有函件賜教請按照新址擲下爲荷

電話二六八一四 二六八八零

新亞社司理啓 民廿四年三月三十一日

華僑電機捲髮室

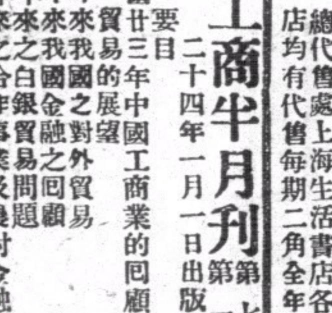

科學新式柑油乾電髮機捲髮

特價由八元起至十六元止

堅道七十七號電話二六四零九

梁培基發冷丸

諸君買藥認正字號提防影射以杜偽冒

梁培基發冷丸真藥每包二毫近有平藥影射特此刊登廣告

近有欲乘本館加價之期以平藥售與代理使其代爲推銷茲迭接購用無效者來函囑爲廣告免爲所悞功德無量云

天壽堂

清明無客不思家 囑咐暗病郎緊記

嬌妻臨行送別啼 返歸須買姑嫂丸

姑嫂丸 治婦女經期不調赤白不育

治男子腎虛夜尿第一

選辦各國名廠唱機各嘜唱片

中外各埠藥房商店均有代理

總行香港德輔道中 分行廣州十八甫

雙妹嘜 花露水 爽身粉

廣生行有限公司出品

雙妹嘜爽身粉

（價目）花露水 大號六毫 二號三毫半 三號二毫 四號毫三 爽身粉每罐連毬五毫

浴後用此粉揉身 週身爽快且無熱 痱瘡癬皮膚等患

夏天常用此花露水爽身粉保無皮膚瘡痱熱之患

各大香商均有出售

廣生行有限公司啓

廣生行雙妹嘜 生髮油

最宜病後髮落 頭髮枯黃 此油爽而不膩 潤髮生新

（價目）大號五毫 二號三毫 三號二毫 四號一毫

雙妹嘜千日香水

一滴衣巾 留香千日

雙妹嘜美髮霜

能使髮絲美麗 芬芳不膩

（價目）大瓶五毫 中瓶三毫 小瓶二毫

雙妹嘜艷顏香水

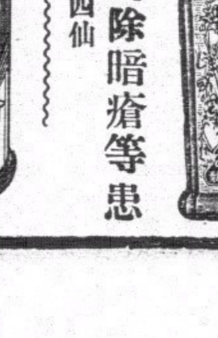

常用此水 可除暗瘡等患

每瓶價銀三毫四仙

雙妹嘜超日香水

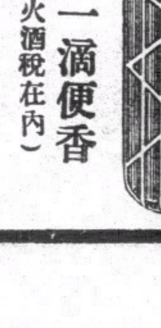

不須多洒 一滴便香

（價目）大七毫 小瓶四毫 （火酒稅在內）

牙梘

（價目）大盒二毫 小盒一毫

本行用最新科學方法製成此牙梘固根潔白光雪 用時以濕牙掃擦梘然後擦牙 永無牙患

雙妹嘜廣生行

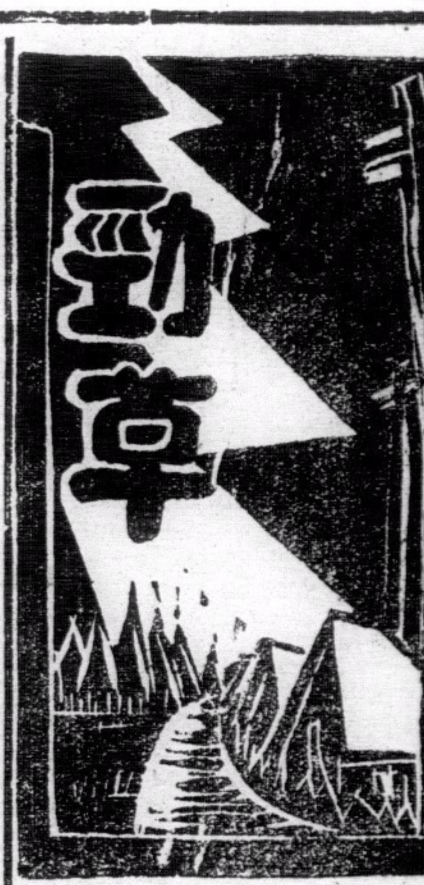

第二八七期

胡適與線裝書（四）

港大中文學會副會長陳君葆先生講

在文學方面胡適之先生的著作頗不少，他的勞績最好用他自己的話來說，在介紹我自己的思想一文裏，他寫道，「我在這十幾年的中國文學革命運動上我的貢獻在」，

㈠我指出了「用白話作新文學」的一條路子。

㈡我供給了一種根據於歷史事實的中國文學演變論，使人明瞭國語是古文的進化，使人明瞭白話文學在中國文學史上佔甚麼地位。

㈢我發起了白話詩的嘗試。」（新月第三卷第四期）

但是十多年來胡適之先生的思想顯然有很顯著的變化，這變化從比較他詩一方面的前後作品最容易看出，例如「威權上山」與一九二七年做的舊夢。

三·國學方面

胡適之先生爲什麼提倡整理國故呢？

在「新思潮的意義」一文裏，他嫌陳獨秀要擁護「德」「賽」兩先生，便不得不反對國粹和舊文學的話籠統。他說：

「據我個人的觀察，新思潮的根本意義，只是一種新態度，這新態度可叫做「批評的態度」……（用尼采的話）來說便是重新估定一切價值。

「這種批評的態度在實際表現時，有兩種趨勢，一方面對於討論社會上政治上宗教上文學上種種問題，一方面是介紹西洋的新思想學術新文學新信仰，前者是「研究問題」，後者是「輸入學理」這兩者是新思潮的手段，「新思潮的唯一目的是再造文明」然則「新思潮的運動對於中國舊有的學術思想持什麼態度呢」。

胡適之先生的答案是「也是評判的態度」。

他說：「對於舊有的學術思想， 我們有三種態度，第一反對盲從，第二反對調和，第三主張整理國故」。

跟着他又說：「我們對於舊有的學術思想積極的只有一個主張——就是「整理國故」整理就是從亂七八糟裏面尋出一個條理脈絡來；從無頭無腦裏面，尋出一個前因後果來，從胡說謬解裏面尋出一個眞意義來，從武斷迷信裏面尋出一個眞價值來」。

他反對許多入高談國粹而根本不懂得什麼是國渣，什麼是國粹，因此他說要知道什麼是國渣，什麼是國粹，先須用評判的態度科學的精神，做一番整理國故的工作。

他相信那故紙堆裏面有無數老鬼能吃人能迷人所以他提出一番打鬼捉妖的工夫，這便是整理國故的目的與功用的結果。

返樣他喊出了「整理國故」的口號來了。他把「整理國故」認爲新思潮的一部分

但是什麼叫做國故呢？

在國學季刊發刊宣言裏面，胡適之先生這樣說：

「中國的一切過去的歷史文化，都是我們的「國故」研究這一切的過去歷史文化的學問就是「國故學」簡稱之曰，「國故學」……國故包含「國粹」，但它又包含「國渣」。我們若不了解國渣！如何懂得國粹？所以我們現在要擴充國學的領域。

領域包括上下三四千年的過去文化打破一切的門戶成見，拿歷史的眼光來整理一切認清了「國故學」的使命是整理中國一切文化歷史便可以把一切狹隘的門戶之見都掃空了。」

在剛纔所指出的一節裏面，他不但說明了什麼叫「國學」，他還提倡要擴大研究範圍。他承認從明末到現在「這三百年是古學昌明時代，總括三百年的成績可分三方面」㈠整理古書㈡發現古書㈢發現古物，但是，他說這三百年的古學研究在今日估計起來實在還有許多缺點。（第一）研究的範圍太狹窄了，大家注力的焦點，究竟只在儒家的幾部書……一切古學都是經學的丫頭。（第二）太注重功力而忽略了理解，「三百年中只有經師而無思想家，只有校史者而無史家，只有校注而無著作」，除了幾人外。（第三）缺乏參考比較的材料，譬如「宋明的理學家所以富於理解，全因爲六朝唐以後，佛家與道士的學說瀰漫空氣中，宋明的理學全受了他們的影响，用他們的學說，作一種參考比較的資料。清朝的學者反對宋明，但結果只做得個陋學。

因此在方法方面，適之先生叫我們「如要想提倡古學的研究，應該注意下列幾點：㈠擴大研究的範圍，㈡注意系統的整理 索引結賬專史）式，㈢博采參考比較資料，國學的目的是要做成中國文化史而他「理想中的國學研究」是「最少有這樣的一個系統」，中國文化史㈠民族史，㈡語言文字史，㈢經濟史，㈣政治史，㈤國際交通史，㈥思想學術史，㈦宗教史，㈧文藝史，㈨風俗史，㈩制度史。

胡適之先生提倡國學應用了他的科學方法，於是乎在國故整理方面，遂有這樣的成績——㈠先秦名學史，㈡中國哲學史大綱上卷（這本書奠定了他在學理上的地位）㈢戴東原的哲學，（一九二七）㈣白話文學史，（一九二八）㈤章實齋年譜，（一九二二）㈥詞選，（一九二七年在這書的文學見解很不錯「詞底起源」一篇也很有可取）㈦淮南王書，（一九二二）除此之外，還有好些文章如「清代學者治學方法」之類。

這樣適之先生走上了「國故」（舊文化的華新）的路子上去，他的成績的確很可觀，而他的影响可就不小。據他自己說，由於他提倡整理國故，讀古書的反日增加起來，古書舖流也日見暢旺。而據西　說「因爲他同梁啓超爭開國學書目，結果是線裝書的價錢十年來漲了二三倍」。這正應了他在「國學季刊發刊宣言」裏所說：「……我不但不抱悲觀並且還抱無窮樂觀，我們深信國學的將來定能遠勝過國學的過去。」那末怕古學淪亡的先生們，大可以不必憂心了。（完）

夜

范華翼

當你踏着自己的影子從柏油路上走着的時候，你一定會想到鄉村，

鄉村，不管是什麼季節、不管是月夜，黑夜，星夜，風雨之夜，自然使你感覺到這是另一個世界，這世界是和平的，天眞的，美麗的，富有詩意的世界。

在月夜，月亮很隱的掛在天空，地上，屋上都像舖了一層薄薄的霜。小河裏泊着的幾只漁船，露出星星的燈火，因了水的波動，倒映在水裏，變成了一條條很長的金蛇。這時，你會忘記自己，忘記別人，忘記人世間一切的罪惡。

或是在黑夜，你拿着一只電筒，數着自己脚步的聲音，慢慢的從田隴上走回你的家，當你電筒一亮或脚步稍爲沉重一點，會引起四野裏的犬吠。這時你一點沒有恐怖的心，雖然荒墟的墳墓裏，現出慘綠的燐火。

或是在星夜，無論你在家裏或走在路上，你可以聽到幾個農夫戽水時候唱出的歌聲。年紀比較老一些的農夫，赤着膊，吸着旱烟，講着他們以前英雄式或浪漫式的故事。螢火不斷的飛到你面前，這時，你會吟出你最愛誦的詩句。

或是在風雨之後，你點着一盞煤油燈，蟄居在屋裏。風雨，打得你門發生動搖，但你彷彿聽到雄壯的音樂，你絕對不覺得討厭，很自在的讀你心愛的書。

都市的夜，毫無可以留戀和値得欣賞的地方，牠是一個魔鬼，夜裏吃人比白天更利害，而人們都情情願願的送給牠吃。

當你踏着自己的影子從柏油路上走着的時候，你一定會想到鄉村的。

文人的癖嗜

茅盾喜歡孤寂，因而與他交往的朋友很少。

魯迅歡喜吃花生米，所以，他出來有事總要帶包花生米回去。

郁達夫喜喝酒，尤其是啤酒。

丁玲平時愛打撲克。

冰心很歡喜與小孩子嘻戲，他現在自己已經有了兩個孩子。

朱自淸紙烟抽得最利害。

魯彥很喜歡吃柚子，所以他第一部創作集叫「柚子」。

振鐸喜歡跑舊書舖，上海舊書舖的夥計，很少知道鄭先生的。

許幸之印象記

楊英梧

藝術家一躍而爲新導演的許幸之，由理論轉變到實踐期中，他那阻瘦俏的身材，俊媚的眼睛，沉默寡言的態度，蓄在肅穆中探尋生活的氣概，表面看來，似乎很富有『公子哥兒』的模樣，其實，這完全是個相反的外貌的體測，他原住在安徽，生長於揚州，在地主階級沒落的大家庭中，未被捲入沒落漩渦里的一個青年，生性酷愛藝術，學校機械化的教理，是被他攜棄在生活的圈外，受着幽美環境的薰染，扣起了他愛好藝術的心機，爲着完成他的藝術天才，走出了家庭，進了日本的東京美術學校，在那時做過報販，當過boy，販賣着雪花膏，……窮困的境遇，是不會淹沒了他藝術上的光明，在時代的狂濤中，困厄的生活下，本着大無畏的精神，向藝術的新路上，繼續地邁步前進。他偉大的美術作品，去年曾公開地展覽，得到很好的佳評。至於銀幕上的處女作，將在電通的『風雲兒女』中，再顯他繪圖與電影藝術稆合一爐的妙腕，

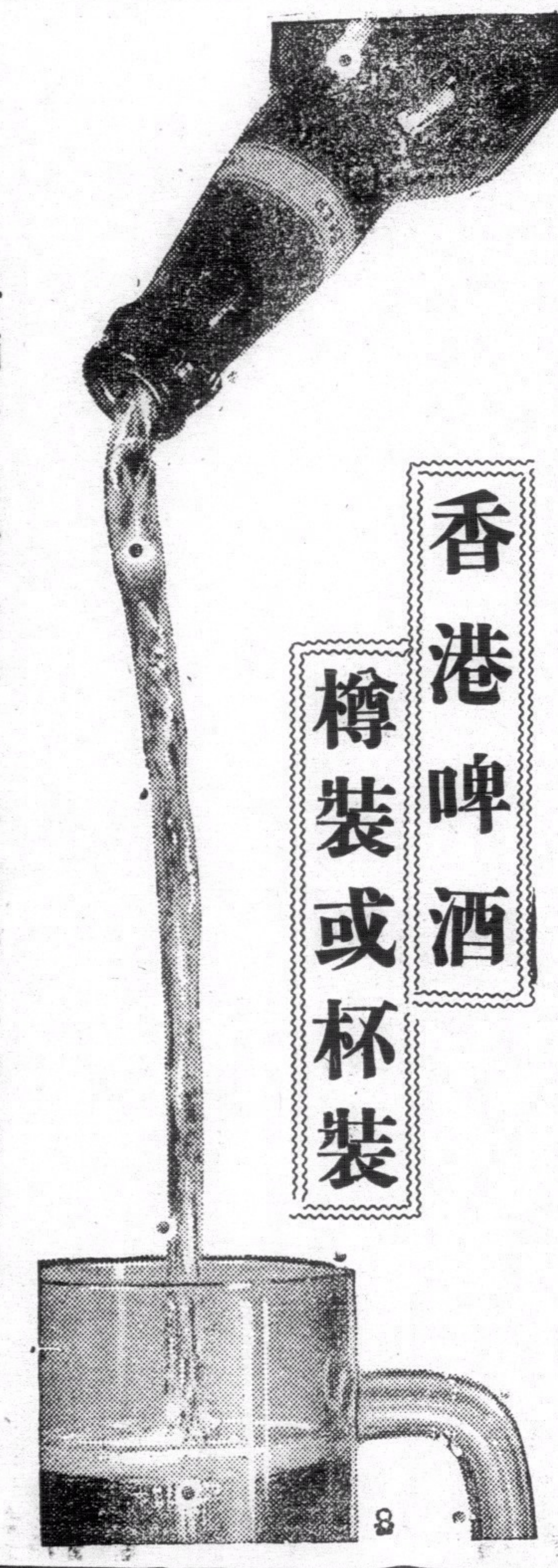

香港啤酒

樽裝或杯裝

啤酒乃流質食料，其滋養之功效極爲神速，以其有滋養之功，故足補身，且極易消化，諸君飲之，足以養神。

鷄眼痛乎

Pain Stops Instantly

CORNS LIFT OFF

No need to suffer! Put a few drops of FREEZONE on the corn. Pain stops instantly. Soon corn gets so loose you can lift it off easily with your fingers. Quickest way to stop pain and get rid of corns. Try it.

FREEZONE

痛楚立止。鷄眼即脫

不必再忍痛。祇搽數滴（飛鬆）於鷄眼上。痛楚立止。不久鷄眼自然鬆離。脫鷄眼爲止痛之最善方法。凡脫鷄眼時請用……

（飛鬆）

每瓶一元 總經理處 法蘭西銀行行

歐必成有限公司

機器洗衣局

遠東始創蒸汽洗染第一家

專門乾洗新法染衣

總局在油蔴地廣華醫最高烟通爲記 電話五七零三二

分局皇后大道中六十號電話二一二七九

分局尖沙咀彌敦道二十七號 電話五八五四五

分局油蔴地三百三十六號 電話五八九零六

即日特別好消息

現敝公司爲適應社會經濟起見特將福祿香烟。沽價四仙。物質提高。比前更勝。敝公司出品久荷社會人士歡迎始終以貫澈實際做事爲本旨斷不敢將貨就價致負 諸君提倡國貨之熱心倘祈愛國諸君愛吸國貨力挽外溢利權不勝厚望焉

南洋兄弟烟草公司啓

保壽眞言

何以要保壽　此法能救窮

儲蓄須及早　人生朝露同

滿期有還欵　娛老樂融融

身故有賠欵　事畜費仍充

保法殊完備　費小力能供

幸福賫保障　利益更亨豐

本公司資本二百萬元經營十有餘年信用昭著經驗宏富辦法妥善保費低廉　諸君惠顧無任歡迎

保壽章程　函索即奉

先施人壽保險有限公司廣告

行址：香港德輔道中一四四號電話二五〇七九

本年讀書界之好消息

定畫報雜誌一份 一年四季皆得贈品

本局營經報業有三拾餘年歷史久爲各界人士所信托現鑒於社會人士對於畫報雜誌之需要特本以往代理報業之精神再作圖書服務之工作茲爲促進社會人士閱讀圖書之興趣起見特舉行定報大贈品凡定閱畫報或雜誌一份一年四季每季皆有贈品奉送贈額祇以五千份爲限實爲讀書界空前之大機會敬請愛讀圖書諸君早日到本局報名定閱爲荷

（贈品）春季奉贈中國女電星相照一幀　夏季奉贈藝術雕刻春倦像一座　秋季奉贈雙喜牌白菩提酒一樽　冬季奉贈美術攝影日曆牌一個

梁國英圖書服務部謹啓

南苑 第五八四期

詩詞園地

子稼

蝶戀花(暮春)

煙草萋迷春已暮,落絮飛花,遮了尋春路;倚偏闌干聽杜宇,聲聲欲喚斜陽住。韶事漸隨春事去,無限相思,猶自眉頭聚;一片白雲千里樹,凝眸盡是銷魂處!

前調

燕燕飛來花事了,滿地殘紅,孤惜東風掃;自別江頭音信杳,翠閣鎮日聽啼鳥。慢憶梁園魂夢到,記否當時,醉臥青青草;陳跡重尋惡懊惱,朝雲暮雨催人老。

前調

芳草斜陽人散後,無限離愁,付與長亭柳;天遠書沉惆悵久,不堪消此遲遲晝。綠漸肥紅漸瘦,只有情懷,懊惱猶依舊;想像花陰闌笑口,等閒又是黃昏候。

前調

獨倚闌干傷寂寞,無計東風,一任花零落;自別音容心力弱,滿懷愁緒還誰託。記得畫樓情夢覺,堪歎多情,總被春拋卻;試問梳妝枝上雀,何緣更結三生約?

廢宅

碎瓦頹垣夕照斜,似曾相識祇烟霞,秋深有客憐殘月,春盡無人掃落花。迷色相,幾番風雨冷繁華,螢聲一世終何用,不及尋常百姓家!

秋郊

興來掩卷步田疇,閱盡滄桑色相空,樹脫枯枝承玉露,禾餘斷梗戰秋風。奔騰大海波千頃,皎潔長天月半弓,大好瀛寰誰是主,徘徊歧路漸朦朧!

美國約斯密:公園的絕景

天……任

美利堅的山川勝景,向來是以雄偉著名,所有國內名勝的名勝風景區域,大概都歸政府管理,因爲歷年的慘淡經營,所以林木翳然,交通便捷,世界上各國的遊客,被他吸引觀光的,每年不下數百萬人,現在美國的國有公園,共有二十二處,統計每年所收遊資,何止千萬!回視我國的名勝古蹟,簡直狠少有人注意,以致荒烟蔓草,滿目淒涼,逐漸的要日趨湮沒!要是比起美國來,豈不令河山減色呢?

美國的國有公園,要算落機山的黃石公園,面積最大,但是山水的雄奇,應當首推加利石尼亞州的約斯密脫公園。全園的面積,共計有一千五百一十二方哩,其間崇山峻嶺,古木清泉,隨處皆是,而尤其有幾種雄奇絕特的勝景,馳名世界,現在依次的寫在下面:

·千尋飛瀑(Yosmite Falls)

約斯密脫公園的四週,是羣山環繞,峭壁摩天,他的山峯,大都超出海面有六七千尺的高,其間幽谷深潭,難以數計,簡直是深不可測,峽谷裏面又有許多的急流曲澗,蜿蜒衝激,眞可說窮盡了雄奇之致!

在那萬山叢中,瀑布的多而且大,尤其是約斯密脫公園的一種絕景,那幾個比較更加著名的,就是——錦瀑布(Bridal Veil Fall)青春瀑布(Vernal Fall),那州瀑布(Navada Fall),而其中最高最大的,名爲約斯密脫瀑布(Yoemite Fall),他全部的高度,據測量家說,有到二千五百二十六呎的高,眞是噴雲激霧,一瀉千尋!那種澎湃的巨聲,有如天崩地裂,震耳欲聾,要是膽小些的遊客,一到此地,眞要不敢抬頭仰視呀!

·古木長林(Moripo a Grove)

約斯脫密公園的境內,古樹成林,虯枝蟠幹,黛色參天,據自然學家研究,統共有三十五種不同的樹木,而且每株古樹,都給他起了一個名號,那最著名的,叫做瓦涯那大樹(Wawona Tree)那樹身的樹徑,有到二十七八寸的粗,他的高度,達到三百多呎,據美國自然科學研究的報告,那株大樹的壽命,已經有三千多年了!因爲瓦瀧那大樹適當園內汽車道的中間,於是就在樹根鑿開了一個大洞,一切汽車,都可以通行無碍,好比鐵路線上的隧道一般,眞是奇絕妙絕了!

·鏡湖樂島 (Mirror Lake and Happy Isle)

約斯密脫公園的勝景,除掉以上所說的幾種雄奇怪偉以外,而且還有非常秀媚雅麗的佳境,那鏡湖風光(Mirror Lake),眞好比美人淡粧,楚楚動人!每當朝曦初出,或是皓月方升,四週園的峯巒樹木,倒影湖中,的確是別有天地,那種幽美環境,豈不令人徘徊忘返呢!

樂島(Happy Isle)是深谷中間的一個小嶼,四週急流環繞,琮琮可聽,島上架着一頂古雅的木橋,可以直通谿岸。

樂島的面積,雖則不過十幾方丈,可是怪石嶙峋,喬柯陰翳,眞是窮盡了邱壑之奇,四週溪水,清澈見底,游魚歷歷可數,每到炎夏的時候,遊客士女,都活潑潑地在澗邊水嬉,那是何等的清涼愉快呢!

約斯密脫公園的風景,固然是天造地設,然而人功的力量,也眞是不少,園內的交通,無論崇山峻嶺,都有寬廣平坦的車道,可以通行無阻,而且到處還有旅邸宿舍,供給遊客,隨處居留,所以幾百里的長途跋涉,一些兒也不覺困苦,園內各處,並且有許多自然科學的研究館,所有約斯密脫公園境內的動植礦物,都有標本和詳細的考證說明,所以使遊覽的人們,同時得到許多智識,這種設施,眞是令人欽佩呀!(完)

禽言

能杰

每年春夏之交,田家插秧期間,有鳥繞農村飛鳴不已,其聲長而複折,彷彿爲四字,初聽若「家家觀火」,細聽又若「割麥插禾」,據冷廬雜識紀黃霽青禽言詩,則謂江北人聽爲「淮上好過」,「短募把鋤」,常山道中人則曰「郭沙糖麥裹」,淮北則稱「郭嫂打婆」,此外尙有「阿公阿婆」,「脫卻布袴」,「脫了潑袴」,……等解說,至浙人則云「一百八個」或「扎山看火」,以及「家家好過」,是不待易地而音已有殊矣,以意測之,大抵不外根據各地方言,由諧聲而加以附會,故聽各不同,而所解亦因以異也。

考爾雅,此鳥名布穀,又名催耕鳥,即鳲鳩鴶鵴之類,細繹「布穀」,「割麥插禾」意義,應以「割麥插禾」「催耕」意較爲準切,其他所鳴,是否果有意識,惟皆依稀捕捉之解也,究竟能指爲何,恐非起公冶長而問之,可見外國文字之譯音,各省言語之統一,良非易事爾。

斷爪記

憐萍

余嘗規定每星期六剪爪一次。小剪一柄,軋爪器一具,坐圓椅上,徐徐理之,意頗怡然,而剪必以九,留其左手小指,爪長可一二寸;泊乎九指畢事,然後及之。愼修之使潤如半月,愼拭之使瑩如白玉:蓋以爲抓耳癢之絕妙工具也。

一昨偶與父執周公介然話及,始悉家庭工業社主人陳蝶翁,亦喜蓄爪,其長視我者十倍,蓄且數十稔;其自記養爪事曰:「愛護之法凡四:一,指宜常屈,以銀甲護之,甲必長於爪一寸,歲盡易之。一,盥漱時常以巾揩,子沫頻頻拭之。一,則明透如通天犀。一,夏日宜卸甲伸爪,免指內鬱敗,冬日藏油甲中,使不失溫和。一,爪不可爲挖耳及搔爬之用,遇有損,見甲邊露白痕,宜剪去勿稍惜。而效驗之占亦四:一,蓄爪可弭暴之氣,蓋以惜爪爲重,不復有躁急之性,而與人鬥狠矣。一,可以測預天候;天將雨,爪紋間黃白;天將晴,爪色盡白;天將熱,則護甲內有氣水;天將冷,則護甲之根腐色燥白。一,蓄爪可以驗病:將病則爪色漸枯,既病則爪根潔白無血色,病將愈,爪根現粉紅色:壯時則瓜色瑩潤:病後其爪根現出一節,大病節闊小病節微。一,蓄爪可以占禍福,偶或斷折,便有禍徵,」余聞之笑曰:至欲我以銀甲爲護,卑曲其手不稍動,徼特人將謂我獺,余以十指謀升合者,烏乎可?於是擊案自笑曰:「道不同不相爲謀——吾蓄吾爪抓吾耳,他何必問?」因探耳狂抓之;不愼中斷,嗒焉若喪。是夕,應友約赴竹林遊,奇負而歸,禍福之占驗矣。歸家作斷爪記。

太平天國幼主蒙難記

歸鑑衡

曾國藩據忠王親供,謂幼主福瑱巳死,殊不知,此係忠王愛其主,恐敵捕之急,故爲此言以欺清廷耳,非事實也。先叔祖淮三公,在太平天國北王忠王部下,從軍十餘年,據其遺下之燕怡堂筆記所載:謂當天京陷後,幼主已穿上破爛衣服,裝作乞丐模樣,雜難民中逃出,輾轉經月,抵江西石頭,數日不得食,偃臥道旁,奄奄垂斃。有張某者,巨紳也,家富裕,性慈善,好施與,覩亂後難民遍地。不覺惻隱之心,油然而生,乃出巨資,買米數百石。棉衣數千件,親率家人,出而贈衣施食。至中途,見一小童,凍餓至不省人事,急命家人抬歸,灌薑湯,與以食,然後蘇醒。問之,自言姓王,名眞,江蘇人,本農家子,因家鄉遭亂,全家俱罹難,只剩一身流亡至此。張聞而憐之,留在家中,命其牧牛,頗能盡其職,張益憐愛:命隨其子讀,因延有名儒在家,敎其子讀也,塾師每談時事,對清兵,則曰官兵,對太平軍,則曰長毛賊,幼子聞之,心中密爲不愜者輒竟日。每謂以臣叛君謂之逆賊,然桀紂無道,湯武舉兵而誅之,亦謂之叛逆乎?常以此向塾師詰難,塾師無以應,而心中暗爲驚異,知此子爲非凡之人,極厚待之,一日,幼主與數童,牧牛至山間,遇一人,曾在天王府充侍役者,見之,佯作殷勤狀,誘幼主至其家,密往清營報告,營官蘇元春執之;搜其身,得太平天國玉璽一顆,大驚,獻之江西巡撫沈葆禎,沈懼遭禍,蓋釋之既不可,若奏聞清廷,謂幼主是無異宣佈曾國藩欺君之罪,將爲曾所不容,因其時曾已奏報清廷,謂幼主已死也。沈籌思無法,乃在衙署中,將幼主秘密絞死,並戒左右勿洩漏以致禍,此事清官書所以無載者,即此故也。噫,洪秀全以一代英雄,憤異族之壓迫,豎革命之旗幟,奮鬥十餘年,卒因內部不和,致遭失敗,至此,即其遺族,亦無有矣,令人痛惜無似!

廣東省銀行香港分行廣告

本行係由前廣東中央銀行所改組現定資本毫銀一千三百萬元由廣東省政府一次發足經營銀行一切業務代理國省兩庫并在廣東省內有發行貨幣之特權總行設在廣州分行設在香港汕頭支行設在江門韶州海口北海東興梅菉等處。資本充實。滙兌敏捷。各界光顧。無任歡迎。

地址 皇后行遮打道五號

電話 業務處二零一一三 經理處二零一一二

總經理司徒懋啓

中國銀行

本行資本總額二千五百萬元辦理廿餘年經營國內外滙兌及銀行通常業務存欵利息優厚各埠電滙定期活期交付快當匯票滙 諸君惠顧極表歡迎

地址:皇后大道中四號

電話:二二二二七八 二二四三四

東亞銀行有限公司

資本額 壹千萬元

資本 公積及盈餘 共八百餘萬元

資產 共四千餘萬元

儲蓄部及保管箱(即實箱)

專營銀行一切業務凡屬按揭存款滙兌等項 諸君惠顧無任歡迎

中外各大商埠均已開設支行及代理處

所有外幣存款息價面議

總司理簡東浦謹啓

香港聯泰銀業儲蓄有限公司廣告

本公司額定資本壹百萬元經在香港政府註冊專營儲蓄存款按揭等業務如蒙 惠顧請到德輔道中弍百七十弍號本公司接洽爲荷(電話弍五五叁零)

附儲息價

活期儲蓄週息二厘	一年期週息四厘半
叁個月期週息三厘	二年期週息五厘
六個月期週息三厘半	三年期週息五厘半

聯泰銀業儲蓄按揭有限公司總司理譚煥堂謹啟

LUN TAI FINANCE SAVING & MORTGAGE Co. Ltd. No. 272, Des Voeux Road Central.

香港聯泰燕梳有限公司廣告

本公司開設二十餘年之久實備資本壹百五拾萬元經在香港政府註冊專營各埠水火保險業務交易通融賠償敏捷久爲各界信仰如蒙 賜顧請到德輔道中弍百七十弍號本公司面商各處商埠請向分局代理接洽爲荷(電話弍壹一叁壹)

聯泰燕梳有限公司總司理譚煥堂謹啟

THE LUN TAI MUTUAL FIRE & MARINE INSURANCE Co. Ltd. No. 272, Des Voeux Road Central.

痔漏福音

余患流膿痔漏弍年時發時止遇食燥熱品尤爲腫痛百藥罔效幸同業謝君談及亦患斯疾數年經**張桂林先生**治愈蒙他介紹果然用藥靈妙不及半月根本治愈謹誌數言登報鳴謝並爲同病者介紹

歐陽蓮卿專醫婦女痔漏

先生寓香港中環二百一十一號二樓 電話二六○二六

西灣河泰康街二十六號二樓 **葉芬** 謹頌

先施銀業信託有限公司

本公司法定資本五百萬員專營銀行及信託一切業務附貯儲著利息優厚各埠滙兌交收敏捷代理水火人壽保險買賣股份物業証劵換各國金銀紙幣代理租務遺產如蒙惠顧無任歡迎

司理室電話:二一一八九號

找換部電話:三三八六八號

營業部電話:二一八九三六號

司理王吉兆謹啟

總行香港德輔道中

分行 廣州光復南路 石岐孫文西路 江門倉後路

永安銀行有限公司

香港

THE WING ON BANK LTD HONG KONG

本銀行經在香港政府註冊額定資本壹千萬圓專營銀行一切業務國內國外均有代理舉凡來往存款活期存款儲蓄滙兌按揭信託代理租務等辦理通融快捷妥當並常備各欵保管箱出賃租値相宜長短期租賃一律歡迎

定期存款種類:短期之定期存款 長期之定期存款 存本付息之存款 按期之定期存款 分期還款之存款

現行利率:來往存欵週息一厘半 活期存款週息二厘 儲蓄存款週息三厘半 定期存款 三月期週息三厘 六月期週息四厘 九月期週息四厘半 一年期週息五厘 特別貯付利息另議

行址在香港德輔道中第二十六號(電話 叁壹壹式壹 叁壹壹式式 叁壹壹式叁)

總司理郭泉 副司理郭琳弼 李樹芳 謹啓

商辦香港廣東銀行有限公司告白

本行開辦廿餘年專營銀行一切業務滙兌及中外各埠法定資本一千一百萬元收足八百六十六萬五千六百元正(附貯利率)一年期週息四厘。半年期週息式厘。活期週息壹厘。來往賬週息壹厘半

附設貯實箱(保管箱)分大小六種全年租銀由五元起至四十元止半年較平(最近增置新箱租者從速)總行自置在香港德輔道中第六號

分行 廣州自置在西堤大馬路第十號 上海自置在英界寧波路第五十二號 漢口自置在英租界揚子街第十九號 台山城自置在台西路第一二三號 舊金山自置在孟金孖利街第五五五號 湛羅在暹羅華力街第七三四號

民國廿四年三月一日總司理陳鑾山謹啟

金銀行情一覽

民國二十四年四月六號 禮拜六

同律票照昨日行情今早開盤 一式

生銀價(近期)(遠期) 二八三一二五 一式 二八四三七五强 半個

上海司連買賣 一○六六八七五

本港司連單買入 平二個半 沽出二個

本港花旗單買入 四九

通天司連 九元八三五

銀行成份金條每安士 七十元○二

標金 八七三六 八七五[illegible] 八七四三

(銀行掛牌) 告羅士四八五三七五

英京電報 二○○

英京即單 二○○

掛牌上海電 一二五七

勞啤電報 一三二五

石叻電報 八五三七五

日本電報 一七○五

荷山電報 四八五

荷山即期 四八二六五

呂宋電報 九七

西貢電報 七三五

佛冷電報 七三七五

八打威電報 七二二五

暹羅電報 九二七五

即期司連票 二○○五

大金單 四九一二五

花旗紙 四九一二五

露票組每元伸 二元○一仙

佛冷紙每冷伸 一元三毫二八

勞啤紙每盾值 七毫四仙

呂宋紙每元值 一元○一仙四

石叻紙每元值 一元一毫五一

荷蘭紙每盾值 一元三毫四三

還羅紙每疋伸 九毫○五

正磅紙每磅值 九元九毫六仙

什磅紙每磅伸 七元八毫五仙

乙亥年三月初四日 禮拜五銀行再縮

四四金公價 二十元○二

中央紙公價 三毫四

上海花旗買賣 三七六八七五

英京生金牌跌 四個半晶

沽出 四八八七五

上海司單 九元七毫九

八七五四

花旗銀價 六一七五

每磅十元

每鎊十元

衛外什電

每爲値七毫 一二九五

每元値一元 五仙四七一

每元値五毫 一毫七一三

每金伸二元 八仙六五一

每金伸式元 ○六仙一八

每元値壹元 ○五仙六五

每元値壹元 ○三仙○九

每個値壹毫 三毫六○五

每盾値壹元 三仙五五九

每正値九毫 三毫八[illegible]○

每鎊伸九元 七毫九五九

每金值銀式元 ○三仙三

每金值銀二元 ○三仙三

二一秘金 十六元五毫

二一郎金 十六元六毫

一七法金 十三元一毫

傳大金六 十七元七毫

舊頭一一金 十元○二毫

一○五英金 十六元六毫

二一五宋金 十六元三四

一八宋金 十三元三毫

鐺大元每元 九毫二仙

(金銀業早盤)

下環大馬路天珍足金首飾每兩 一分○九

即日四四金息加二毫

南北行紙水十二元五

中央紙息低二仙

米市紙水二十元

觀省舊 低三百九十元

觀省新 低三百九十二

省滙單市 低三百九十三

期中央紙 按三毫四仙

三百九十元 値港銀七一九四二四

三百九十二 値港銀七百一八三九

値港銀七一七八七五

四四金 一九六一 一九六四 六毫二 六毫七

八九大金 每個六十七元七

二一英金 十六元五毫七

西貢紙加 三百二十七元

中央光値 按九毫二仙七

港單毫每千低 三毫

港雙毫低一毫

港五仙每百低

舊港光每千低

新港光每千 一元一毫平

坡毫每元値

大元二單市

上海紙正 七毫七八

舊光英 每元 九毫二仙

十足金業 每兩

省城銀業市行情 中紙 舊十元四七○ 五元九一○ 新十元二九六六

港紙換銀毫値入門 三百八十九元 出門三百九十四 市立紙二元六六

股份行情一覽

民國廿四年四月六日 星期六

名稱	價
(一) 銀行類	
上海銀行	一千二百七十五元(按)
滙打	十四磅半(按)
有利(甲)	三十一磅二五(按)
有利(丙)	十三磅半(按)
東亞	八十五元(按)
國民	五元五毫(按)
(二) 保險類	
諫當	二百五十元(按)
廣東保險	一元二毫(按)
於仁	四十一元七(買)
[illegible]	四百元(按)
[illegible]燕梳	二百元○九(按)
(三) 航業類	
德忌利士	三十九元(按)
省港澳	六元(按)
印度差那(優)	三十元(按)
印度差那(常)	三十五元(按)
[illegible]路	四十六司令(按)
於仁水艇	十一元(買)
(四) 礦類	
Antamoks	九毫(買)
Baguio Gold	二毫八五(買)
Benguet consolidated	十三元(按)
Do exploration ( )	一毫五(買)
Big Wedge	一毫○五(按)
Gold River	一毫一(買)
Salacts	一毫五五(買)
United Paracales	三毫二(買)
開礫	十六個司令(按)
冷吉(單股)	十五元(按)
Shang hai Explorotions	五元(按)
上海銀公司	六元(按)
罗金礦	五元半(按)
Vens. Goldfields	二元七毫半(按)
(五) 置地酒店及屋宇類	
大酒店	四元七毫(買)
置地公司	四十二元(買)
Do 4070 Debentures	一○二元(按)
信托公司	四元五(按)
均富利士	九元(按)
新亞酒店	三十七元(按)
(六) 紗類	
怡和紗廠	七元七(買)
上海紗廠(舊)	七十四元(按)
同上(新)	四十四元七毫半(按)
永安紗廠	四十五元(按)
僑信紗廠	九元四毫(按)
(七) 船澳貨倉類	
九龍倉	九十元○五(按)
均益倉(舊)	一元(買)
均益倉(新)	二毛(按)
黃埔船澳	七元五(買)
上海船澳	一百一十五元(按)
瑞鎔	五元(按)
(八) 公用類	
電車公司	十六元一毫(買)
山頂纜車	八元二毫半(按)
同上(新股)	四元(按)
天星公司	八十八元(買)
油蔴地小輪	二十一元二毫五(買)
九龍電燈	九元六毫五(買)
香港電燈	六十六元(買)
德律風	(舊)廿三元三毫五(買)
德律風	(新)九元九(買)
(九) 實業類	
省城冰廠	二元三毫(按)
英坭	一元三毫(買)
蘇[illegible]	二元三毫(買)
(十) 雜項公司類	
牛奶公司	十九元(買)
明建	二元(按)
娛樂	五元(買)
建新	(舊)一四毫(買)
同上	(新)四毫(買)
連卡佛	三元半(按)
南洋	四元五毫五(按)
先施	八元五毫(按)
香港永安	一百元○五(按)
上海永安	九十五元(按)
屈臣	四元(按)
實路公司	五毫半(按)
中法金券	八厘(按)
政府債券	六厘半(按)
南方游藝	一元三毫半(按)
政府債券	二厘(買)
Vibro Pilios	四元七毫半(按)
上海電訊	壹百二十七元半
倫敦電報	二司令

香港總行干諾道西電話二零二六二
分行永樂西街各大藥房商店均有代理

鐵部繁榮首都 興建中央車站

（滬訊）鐵道部現已決定在京建築大規模之中央車站、京滬滬杭甬兩路管理局、業已奉命、於上週開始測量、約兩週內可完成、即於下月初旬開工興建、記者昨特探誌各情如下、

◇決定經費◇　鐵道部為發展國內交通、繁榮首都起見、去年十月間曾數度召集京滬、京蕪、津浦等路局、會商興建中央車站、嗣因需費浩繁、計劃改建中央臨時車站、經費定七十萬元、結果經中央各院部一致贊成興建大站、鐵部因而經多方籌劃、現始决定建築經費一千萬元、全部工程、由京滬路負責辦理

◇站址展放◇　該車站地址原定首都紫金山下、明故宮以北、擬將京滬路經和平門展長至該處、京蕪路亦由雨花台展長、以便與津浦路會合、劉鐵部以範圍過小、不敷建築、特將原繪圖樣修改、大肆展放、詳情未便發表、該站建成後、可與京滬、京蕪、津浦、浙贛等六路啣接、將來全國交通、當以首都為中心

◇測量將竣◇　昨據記者探悉、兩路局自奉命後、即積極派工務測量人員、於上週前赴該處縱橫測量、預計兩星期內可告竣竣、對於建築經費、業經鐵部計劃完妥、定於下月初旬、正式興工建築、並舉行破土典禮儀式云、

同蒲路工程概況（二）

㈢原平朔縣段　原朔段內採用經過寧武線路、其間崇山峻嶺、為同蒲全線最難修築之地段、二十二年十一月開始定線測量、約長一百零五公里、最大坡度、連同曲綫折減率在內、增至百分之二、最小曲線半徑縮至一百公尺、二十三年六月起、先成立三個分段、七月起陸續調派兵工、開始路基土石方及隧道工程、橋涵一項、因構運材料困難關係、正在詳細設計中、定本年十一月開始鋪軌、預定十二月底鋪至寧武、寧武至朔縣、定二十五年繼續鋪軌、

㈣臨汾風陵渡　臨風段於二十三年一月開始定綫測量、約長二百三十公里、最大坡度為百分之一、最小曲線半徑為三百公尺、本段擬共成立五個分段、自十月起先成立三個分段、現正調派部隊、準備開工、橋涵一項、正在設計中、業定於今春興工、六月起開始鋪軌、預定十二月底鋪至風陵渡、

㈤營業狀況　二十三年七月一日太原至介休百四十二公里間正式通車、計有車站十二、即太原、榆次、永康、徐溝、太谷、東觀、祁縣、洪善、平遙、張蘭、義安、介休是、每日對開混合列車一次、行車速度、以前定為十三公里三、後改為二十五公里、二十三年十二月三十日、太原霍縣間亦正式營業、計長二一四公里、每日太霍間對開混合列車一次、行車速度、計太介段為二五公里、介霍段為一二公里、同時以太介間貨物堆積、急待運輸、又間日加開貨車一次、至於客貨運價、大致與正太路相彷彿、營業進款、現每日平均約三千餘元、月約九萬元之譜、貨運進款、約居半數、進款較多之站、為太原、榆次、太谷、平遙、介休、霍縣、

此外尚有應說明者、㈠同蒲路所用材料、盡量使用土貨、曩昔吾國修築鐵路、除磚瓦沙石外、向多採用外國材料、以致建設甫興、漏卮亦開、閻錫山氏有見及此、力矯其弊、遂於築路會議議決購買材料之原則、「土貨雖貴、比外貨貴一成者、亦當儘採用土貨、貴一成以上者臨時議定」、以期盡量採用土貨、而杜漏卮、故所用枕木等料、均由土貨中選購、此外用毛巾製造廠各種築路器具、亦為五十餘萬元、汽車修理廠碎石機共九千七百二十六元、㈡築路各機關之開支、築路總指揮部所屬之各機關、除總工程司辦公處、南北兩工程局及測量隊外、其他機關人員、督工、兵工、經理、監製、材料、會計、事務、衛生九組、由綏靖公署軍務、參謀、軍需、軍械、工程處及晉綏財政整理處、綏署總務、秘書、軍醫等九處兼任、至南北兩工程局、局內局外各人員、亦多有兼職、是以各項工程、均能加速進行、而開支反甚節省、㈢同蒲路之興築採用兵工政策、路基築造、以及鋪軌工程、概由兵工擔任、計參加築路軍隊、有第六十六師、第六十九師、第七十一師、第七十二師、正太護路軍、炮兵獨立第一旅及各師旅中之工兵與採取青石隊、計參加部隊三萬餘人、此種政策、費力少而成功者多、化不生產者為生產者、行之晉省、既收宏效、以吾國軍隊之多、建設事業之繁、將來如能採行兵工政策、建設前途、獲益當非淺鮮也、（三月十六日石泉）（完）

國營招商局船期廣告

海貞	往汕頭上海	三月初八開
安興	往汕頭上海青島	三月十一開
海亨	往汕頭上海青島	三月十五開
海元（新客船）	往汕頭上海青島	三月十八開
海利	往汕頭上海青島	三月廿五開

兼轉駁北洋長江各埠　實號附貨請至本局面議

並有（公平）（海上）（遇順）開期臨時通告　有碼頭貨倉租賃　電話二八一一八零

航務一覽

入口輪船

四月五日入口

（船名）	（由何埠來）	（船行）
湖南 Hunan	廈門	太古
加非 Caphay	上海	鐵行
李將軍 Gen Lee	日本	美郵船
哈化臣總統 Pres Jefferson	美洲	大來

出口輪船

（開往各埠）	（船名）	（日期）	（船行）
汕頭廈門福州	新海門 Seistan	九日	德利士
汕頭上海青島	山東 Shantung	七日	太古
小呂宋星架坡	貴生 Kwai Sang	七日	渣甸
哥林堡馬賽咸北	保祿山 Preussen	七日	捷臣
汕頭濱角	張家口 Kalgan	七日	太古
廈門汕頭石叻	安徽 On Hui	八日	太古
星架波彼拉溫地厘哥林堡馬些成北	力加 Necker	八日	吻啫士
三水梧州	大明 Tai Ming	八日	和生
福州上海	湖北 Hupeh	九日	太古
上海大連	百達城市 City of Bagdad	九日	銀行
上海日本檀香山羅省三藩市巴拿馬亞灣拿波士頓鳥約	林肯總統 Pres Lincoln	九日	大來
上海日本	拾孖打拿 Svoatra	九日	意郵船
海口北海海防廣州灣	波奴刁孖 Paul Doumer	九日	法郵船
上海青島大連日本	得力亞 Treir	九日	吻啫士
三水梧州	廣意 Kwong Yee	九日	啓志
三水梧州	台山 Tai Shang	九日	德安
汕頭廈門福州	海陽 Haiying	九日	德利士
上海日本	蘇門答臘	九日	意郵船
汕頭上海青島	新疆 Sinkiang	十日	太古
廈門上海	濟南 Tsinan	十日	太古
哥林堡士頓波鳥約	非美亞士 Famaus	十日	太古
星架坡庇能哥林堡亞丁晏滑律捷担馬賽倫敦	沙彼頓 Sarpebon	十日	太古
汕頭上海青島	怡生 Norviken	十日	渣甸
汕頭廈門	溫曉士 Van Hentz	十日	渣華
汕頭上海	海貞 Hai Ching	十日	招商局
上海日本	庇魯 Peru	十一	免那
小呂宋	哥力芝總統 Pres Coolridge	十一	大來
汕頭上海青島	岳州 Yuk Chow	十二	太古
海口北海海防	瓊州 King Chow	十二	太古
小呂宋	坎拿大皇后 Empress of Canada	十二	昌興
星架坡哥林堡	干尼華地 Conte Verde	十二	意郵船
汕頭廈門福州	海寧 Hai Ning	十二	德利士
小呂宋星架波庇能孟米哥林堡亞灣拿波士頓鳥約	亞丹士總統 Pret Adams	十三	大來
汕頭上海青島	安興 On Hing	十三	招商局
上海日本域多利亞舍路	哈化臣總統 Prer Jefferson	十三	大來
上海日本三藩市	李將軍 Gen Lee	十三	美郵船
日本	漫濃 Memnon	十三	太古
小呂宋星架波倫敦咸北	畢明咸城市 City of Birmingham	十三	銀行
星架波庇能架剌吉打	大馬 Talma	十三	鐵行
星架波庇能孟米哥林堡晏滑律捷担亞丁馬賽倫敦咸北	庇哈 Beher	十三	鐵行
汕頭廣角	江蘇 Kiangsu	十四	太古
汕頭福州烟台天津	合生 Hop Sang	十四	渣甸
星架波庇能哥林堡馬賽倫敦咸北	馬燕 Main	十四	吻啫士
汕頭上海青島	新寧 Suning	十四	太古
小呂宋星架波哥林堡咸北	刁士北 Duigburg	十五	捷臣
上海	基隆加利 Glengarry	十五	渣甸
福州上海大連牛莊	史提馬 Steamer	十六	太古
小呂宋澳洲	彰德 Chargre	十六	太古
上海日本	巴雲 Bardwan	十七	鐵行
上海日本	埃打拿士他士 Aderstas	十七	太古
星洲	吉生 Kut Sang	十七	渣甸
星架波庇能哥林堡晏滑律捷担倫敦咸北	大澳滅 Diomed	十七	太古
星架波庇能架厘吉打	源生 Yuen Sang	十七	渣甸
汕頭上海青島	海亨 Hai Hing	十七	招商局
上海日本	那路打 Nildera	十八	鐵行
上海日本	大加打 Takaba	十八	鐵行
上海日本青島大連	大力夫 Trave	十八	吻啫士
星架波庇能孟米哥林堡	馬沙波 Mirsapore	十八	鐵行
山打根	頤生 Hinsang	十八	渣甸
汕頭上海青島	海元 Hai Yuen	廿日	招商局

輪船抵港電音

（船行）	（船名）	（由何處來）	（約何日到）
德利士	海陽	福州廈門汕頭	七日
法國郵	博杜美	廣州灣海口海防	七日
捷成	保路臣	日本大連上海	七日
捷成	力架	檳榔上海	七日
渣華	芝順大利	上海廈門	七日
吻啫士	德力夫	咸北比利文小呂宋	七日
大來	林肯總統	小呂宋	八日
渣華	沙路士剌	日本上海	八日
鐵行	啫波	吉打架厘哥林堡石叻	八日
渣華	萬福士	日厘不叻	九日
法國郵	晏打厘般	上海	九日
太古	彰德	石叻	九日
德利士	海寧	汕頭廈門福州	十日
招商局	安興	汕頭上海	十日
大來	哥力芝總統	上海花旗	十一日
銀行	大馬	日本	十一日
昌興	坎拿大皇后	溫哥華	十二日
大來	亞丹士總統	美洲	十二日
鐵行	庇霞	上海	十二日
太古	民農	石叻倫敦	十二日

郵局截收函件時間表

（船名）	（往何處）	（日期）	（担保信）（平常信）
張家口	汕頭檳角	七日	上午九點
湖北	福州	八日	上午九點
海陽	汕頭廈門福州	九日	下午二點半
林肯總統	上海美洲	九日	下午五點
博杜美	海口海防	九日	下午一點
金利生	石叻吉打	九日	下午三點
晏打利般	西貢印度	九日	上午十一點半
芝順大利	八打威	九日	上午九點半
沙必頓	石叻	十日	上午九點半
合生	福州汕頭	十日	上午十點半
濟南	廈門	十日	下午三點半
美南	海口	十一	下午二點半
哥力芝總統	小呂宋	十一	下午五點
亞丹士總統	小呂宋	十二	下午五點
瓊州	海口北海	十二	下午一點
諫當	海防	十二	下午二點
干德華地	石叻印度	十二	下午三點
潮粵	汕頭廈門福州	十二	下午三點
坎拿大皇后	小呂宋	十二	下午三點半

德記利士公司船期告白

海澄　往汕頭廈門福州　三月初三星期五下午三點開行
新海門　往汕頭廈門福州　三月初五星期日下午四點開行
海陽　往汕頭廈門福州　三月初七星期二下午三點開行
海寧　往汕頭廈門福州　三月初十星期五下午四點開行
貴客如欲搭船附貨者請到本公司辦房面議是荷
乙亥廿四年三月初二日　德記利士公司啓

渣甸輪船公司船期廣告

啓者本公司茲有固堅快捷輪船名

貴生　往汕頭上海青島　四月七號下午二點開
金生　往星架波庇能吉打　四月九號下午五點開
怡生　往汕頭上海　四月十號正午開
明生　往汕頭上海青島　四月十一號正午開
富陞　往汕頭上海青島　四月十四號正午開
合生　往汕頭福州烟台天津　四月十四號正午開
吉生　往廈門神戶大阪　四月十七號上午八點鐘開
源生　往星架波庇能吉打　四月十七號正午開
擇生　往汕頭上海青島　四月十七號正午開
頤生　往山打根　四月十八日正午開

凡往汕頭上海青島輪船除星期日外均有船落方兼接駁長江各埠貨物　貴客如欲附貨搭船者請移玉至本公司辦房面議是荷
民國二十四年四月三號　渣甸公司謹啓　自動電話式壹四七七

太古洋行船期

山東　汕頭上海青島　四月七號正午開
張家口　汕頭暹羅　四月七號下午一點開
湖北　福州上海　四月九號下午五點開
凉州　上海大連牛庄　四月八號下午五點開
安徽　廈門汕頭石叻　四月八號上午八点開
湖南　汕頭福州威海天津　四月九號正午開
新疆　汕頭上海青島　四月十號正午開
濟南　廈門上海　四月十號下午五點開
美南　海口石叻　四月十一號下午四點開
岳州　汕頭廈門上海　四月十二號正午開
瓊州　海口北海海防　四月十二號下午四點開
新寧　汕頭上海青島　四月十四號正午開
江蘇　汕頭暹羅　四月十四號下午五點鐘開
船名未定　福州上海大連牛庄　四月十四號下午五點開

貴客附貨請到本行或德輔道西三號太古分局電話式式零零式　貴客搭船定位請到德輔道中壹百廿七號南泰恆記電話式零壹式五
華人總經理 莫慶鏘　分局司理 蔡慧一　謹啓

廣生隆洋煤行船期廣告

啓者本行茲有最堅固快捷輪船名 大興 D A Shing
往荷屬孟鴉佬埠　三馬林達　經英屬山打根埠三月廿日啓行
麻厘夾板　貴客搭船附貨請到本行面商無任
由港先往孟鴉佬埠　歡迎是荷
港行德輔道西五十三號自動電話二四一四四號
省行沙基路一百二十二號　自動電話一二八一

亨寶輪船公司

新式快捷輪船
哥廸禮拿號
»CORDILLERA«
准四月十八日由港啓行
由香港至那不勒斯灣
僅需廿四日
哥廸禮拿號係最新式雙螺旋馬達機輪船船堅固快捷建于一九三三年專行駛熱帶航線頭等位綫客位及經濟旅客位無不俱備佈置華麗異常舒適
請速定位以免向隅
香港總代理 捷成洋行 必打街

LLOYD TRIESTINO

FLOTTE RIUNITE LLOYD TRIESTINO-MARITTIMA ITALIANA-SITMAR

意國郵船公司
快捷郵船
加設華人通事廚師侍役等利便華僑搭客船上兩位舒適特備到中西餐食俱皆美備
干德華地　四月十二號下午五時啓行往星洲印度意大利
蘇門答臘　快捷貨船　四月九號往上海日本
辦事處皇后行　電話三一八一　三二九八二
華人貨客經理郭鳳庭　干諾道中三十九號二樓　電話二二三〇一

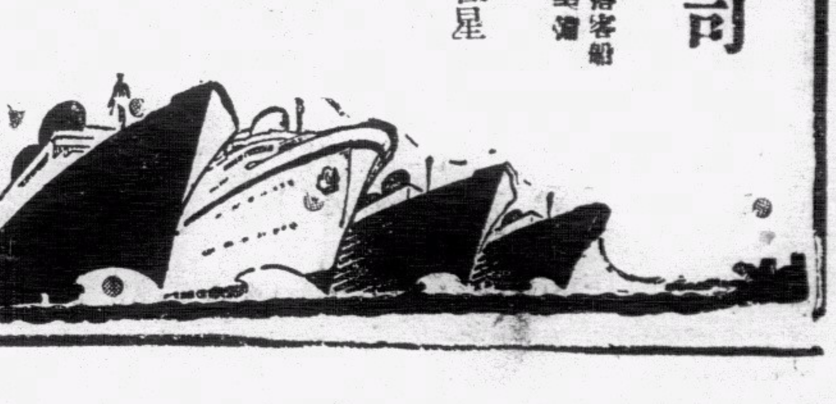

九廣鐵路啓事

本鐵路年來對於路政銳意整頓如增加速率改良座位加開中午快車廉收車費加設二三等來回票各種辦法以利便搭客近更對於貨運亦起而改良務使運輸快捷妥當運費低廉以冀達到客貨均同感利便之目的查本鐵路於本年二月廿八日承貨主之託有貨物一千噸由九龍貨倉直接卸庄於鐵路貨車內旋請九龍關員至車內檢驗妥當弁即完稅同日由本路安全運抵廣州，實號如有貨物不論包裝箱裝或笨重機器等由外洋到港而須轉運往廣州者何不委托本路代運？

所得利益如左

（一）運費包含一切什用
（二）免去重復搬運
（三）費用較廉

欲知詳細請詢問九龍貨倉（電話五八零零一）或本路車務處長（電話五八零七一內線五八三）便知一切

九廣鐵路管理局啓

一九三五年四月七日